



**UNIVERSIDAD AUTÓNOMA DEL ESTADO DE MÉXICO
FACULTAD DE HUMANIDADES**

LICENCIATURA EN CIENCIAS DE LA INFORMACIÓN DOCUMENTAL

T E S I S

**El ascenso de Isidro Fabela Alfaro a la gubernatura del Estado
de México (1892-1945.), visto a través de los estudios
genealógicos**

Que para obtener el título de:
Licenciado en Ciencias de la Información Documental

Presenta:
Ana Bertha Pacheco González

Asesora:
Dra. Merizanda María del Carmen Ramírez Aceves

Toluca, Estado de México, 2022.

TABLA DE CONTENIDO

| | Página |
|---|--------|
| Introducción | 3 |
| Capítulo 1. La Genealogía y el método genealógico de William Rivers | 19 |
| 1. La Genealogía: origen y desarrollo | 20 |
| 1.1. Europa | 21 |
| 1.2. México | 25 |
| 2. La Genealogía y su relación con la Archivística | 33 |
| 2.1. El documento de archivo en la Genealogía | 35 |
| 3. El método genealógico de William Rivers | 38 |
| 3.1. William Rivers | 38 |
| 3.1.1. Aspectos fundamentales de la propuesta metodológica | 42 |
| 3.1.2. La implementación del método genealógico | 43 |
| 4. Las propuestas teóricas: los lazos de parentesco, la Genealogía del Estado y la Genealogía del poder | 44 |
| Capítulo 2. La Genealogía de Isidro Fabela | 50 |
| 1. La Genealogía | 52 |
| 2. ¿Qué es la Genealogía y cuál es su función? | 54 |
| 3. El Archivo electrónico de Isidro Fabela | 55 |
| 4. Isidro Fabela, los orígenes del futuro político | 58 |
| 5. La amplia preparación de Isidro Fabela | 67 |
| Capítulo 3. Isidro Fabela, gobernador del Estado de México | 77 |
| 1. Las relaciones de poder | 78 |
| 2. El poder del Archivo | 80 |
| 3. El camino de Isidro Fabela hacia la gubernatura del Estado de México | 83 |
| 4. El surgimiento del grupo Atlacomulco | 93 |
| 5. Isidro Fabela y el grupo Atlacomulco | 97 |
| Conclusiones | 101 |
| Referencias | 103 |

INTRODUCCIÓN

A través del estudio genealógico es posible conocer las razones por las cuales cada uno de los individuos que conforman los grupos sociales, mantienen cierto tipo de prácticas o comportamientos. Da la posibilidad de descubrir enfermedades hereditarias y a veces la personalidad de un ser humano,¹ las complicadas corrientes del ambiente familiar, la vida y la educación social, que necesariamente añaden facetas y matices que [...] aún prevalecen sobre la fuerza pura de la herencia.²

La Genealogía se ha encargado de demostrar los lazos de parentesco entre individuos, con el fin de conocer de dónde provienen y todo aquello que ha conllevado a su vida actual. Su origen “es tan antiguo como universal”, así lo señal Analía Montórfano.³

Un primer acercamiento histórico de lo que podría ser esta disciplina se origina en Inglaterra en el año 1086. Guillermo I, el Conquistador, encarga la realización del *Domesday Book*, estudio estadístico, cuyo objetivo era inventariar de modo sistemático la riqueza rústica del país y determinar las rentas que los propietarios de las tierras tenían que pagar al rey. [...] Estos documentos fueron usados frecuentemente en los tribunales medievales y los textos publicados son empleados ocasionalmente hoy día, en litigios relativos a cuestiones de topografía o Genealogía.⁴

Para los siglos del XII al XV Montórfano refiere un dato interesante: la realización de genealogías falsas. Ocurrió que la mayoría de los reyes y nobles deseaban a cualquier precio mostrar una relación de sangre con los personajes mitológicos y admirables. [...] los encargados de realizar los estudios genealógicos no dudaron en ser poco rigurosos para satisfacer a sus ilustres clientes, acciones

¹Uribe, Gloria (2015) “El Árbol Genealógico. Construcción desde documentos de archivo. Revisión Bibliográfica”. Colombia: Pergamo, 11. [En línea] http://eprints.rclis.org/25353/1/Arbol_genealogico%20%281%29.pdf. p. 3. Consultado el 4 de enero del 2019.

²González, Ignacio (1975) *Catálogo de libros de Genealogía y Heráldica en las Bibliotecas Públicas de la Ciudad de México*. México: Boletín del Instituto de Investigaciones Bibliográficas. p. 228.

³Montórfano, Analía (2010) “¿Qué es la Genealogía?” [En línea] http://www.apellidositalianos.com.ar/primeros_pasos.htm. Consultado el 19 de junio del 2020.

⁴Davinson, Guillermo (2006) *Herramientas de investigación social: Guía Práctica*. Chile: Universidad Iberoamericana, A.C., pp. 20-21.

que hicieron parecer poco ética a esta ciencia durante trescientos años, situación que cambiaría al siguiente siglo.⁵

En el siglo XVI se dio el despertar de la actividad genealógica en Europa occidental. Se generaron registros donde se enlistaron, tanto los individuos destacados, como las personas comunes del pueblo. Coincidiendo con la aparición de monarquías en algunos países, dándoles la posibilidad de cobrar impuestos por ello y ostentar sus árboles genealógicos.⁶

Para el siglo XVII, en Europa se presenta la eclosión de distintos saberes que serían etiquetados como ciencias; se introdujeron nuevos métodos de búsqueda e investigación, que contribuyeron al desarrollo de la Genealogía, sobre todo, a su fiabilidad, junto con la llegada de grandes genealogistas alemanes y franceses, se apremió la obtención nuevamente de confianza, aceptación y utilidad de esta disciplina, pues desde las altas jerarquías reales hasta la burguesía deseaban tener evidencia de su estirpe pura.⁷

Llegado el siglo XVIII resurgen las sociedades científicas para recobrar el valor de la ciencia, ampliando los trabajos mucho más allá de la física o la química, que eran los objetos tradicionales y exclusivos.⁸ El carácter científico de la Genealogía cobra validez en el campo de la investigación social; siendo un instrumento de recolección, representación y análisis de información en Antropología, Medicina e Investigación Social.⁹

Es en el siglo XIX cuando se reconoce el nacimiento de las disciplinas científicas, habiendo la necesidad de clasificarlas, es así como surge “la ciencia positiva”, “las ciencias sociales humanas” y “las ciencias del espíritu” o humanidades. Y es a mediados de este siglo y principios del siglo XX que la Genealogía se ve estabilizada y fortalecida, por los trabajos de historiadores y

⁵Davinson, Guillermo (2006) “Una mirada al método genealógico y un ejemplo de su aplicación en un pueblo de Tlaxcala, México”. [En línea] <http://biblioteca.clacso.edu.ar/clacso/qt/20101011013703/07-Pacheco.pdf>. p. 170. Consultado 16 de octubre de 2019.

⁶Davinson, Guillermo (2006) *Herramientas de investigación social...op. cit.* p. 23.

⁷ *Ibid.*, p. 25.

⁸Costa, Pedro (2008) “Las revoluciones del siglo XVIII: la ciencia en la ilustración.” Madrid: antena de telecomunicación. [En línea] https://www2.coitt.es/res/revistas/10_Ciencia.pdf. p. 56. Consultado el 19 de enero de 2021.

⁹Davinson, Guillermo (2006) *Herramientas de investigación social...op. cit.*, p. 8.

científicos sociales¹⁰ especialmente del antropólogo William Halse Rivers Rivers,¹¹ autor del método genealógico, del cual haremos referencia en uno de los capítulos de la investigación.

Para el siglo XXI investigadores especializados en la Genealogía como Guillermo Davinson o Analía Montórfano enuncian otros aspectos necesarios para los estudios genealógicos. Así, Davinson menciona sobre la Genealogía: “[...] permite estudiar los diversos patrones de comportamiento humano; la persistencia de oficios a través del tiempo, los desplazamientos geográficos, la escolaridad, el comportamiento o afiliación política, los patrones de matrimonio y fecundidad, la tendencia a contraer ciertas enfermedades, los rasgos fenotípicos persistentes, el uso o abuso de alcohol, etc.”¹²

Por su parte, Analía Montórfano refiere: “Los ascendientes y descendientes de un individuo conforman su genealogía, llevando el estudio exhaustivo a conocer en forma completa la historia de una familia;”¹³ así mismo, indica la autora, “nos ayuda a encontrar razones para explicar el porqué de algunos sucesos, costumbres familiares, y hasta gestos o actitudes de nosotros mismos.”¹⁴ Las investigaciones y los aportes de ambos autores se consideran clásicos en los estudios genealógicos.

Ahora bien, para desarrollar nuestra problemática es fundamental abordar la propuesta de Ignacio González Polo, quien, por el momento, es el único investigador que menciona a la política como una vertiente de estudio de la Genealogía. González Polo señala:

“La concepción genética de la evolución de los linajes, aspecto exclusivamente fisiológico de un árbol genealógico, es criterio unilateral que ha de conciliarse necesariamente con las influencias sociales, políticas y culturales que a la postre

¹⁰*Ibíd.*, p. 24.

¹¹Kosbaek, Leif (2014) “W. H. R. Rivers: médico, psicólogo, etnólogo y antropólogo británico, y en todo carismático” en *Cuicuilco* 21. [En línea] <https://www.redalyc.org/pdf/351/35131858003.pdf>. p. 42. Consultado el 6 de junio de 2021. Este autor menciona que Rivers fue un contribuyente notable a la psicología, la neurología, la antropología y la psicoterapia, y aun un siglo después se le recuerda mucho más como antropólogo que como psicólogo.

¹²Davinson, Guillermo (2006) *Herramientas de Investigación Social...op. cit.*, p. 9.

¹³Montórfano, Analía (2010) *¿Qué es la...op. cit.*

¹⁴Montórfano, Analía (2010) “Currículum Genealógico” [En línea] http://www.apellidositalianos.com.ar/nota_myheritage.htm. Consultado el 23 de noviembre del 2020.

gravitan con mayor o menor intensidad en los complicados meandros de los enlaces y sucesiones”¹⁵

“[...] Por las tablas genealógicas, que a menudo se establecen, donde las fuentes fallan para su representación coherente, podemos enterarnos también de las relaciones económicas, políticas y culturales; por el conocimiento de la peculiaridad de las relaciones de linaje de una personalidad particular, se puede obtener a veces su fondo jurídico”¹⁶

Con base en los señalamientos del autor cabe preguntarnos ¿De qué manera los estudios genealógicos ayudan a conocer la forma en que un dirigente asciende al poder? La ciencia de los parentescos tiene un papel fundamental, a través de ella conocemos los lazos creados por algún líder político que le permitieron alcanzar posiciones sociales y políticas relevantes.

Para este proyecto de investigación, nuestro objeto de estudio es el señor Isidro Fabela, el cual gobernó el Estado de México de 1942 a 1945, teniendo consigo al concejal Maximino Montiel Olmos, perteneciente al grupo Atlacomulco, de quien se rumoró: “que era el poder detrás del trono por la influencia decisiva que tuvo ante el “gobernador”, al planear y ejecutar algunas estrategias políticas.”¹⁷ Esta situación permite advertir la relevancia de las relaciones establecidas por Fabela con hombres connotados de la época quienes le ayudaron a ascender al poder.

Cabe mencionar, que Isidro antes de ser gobernador del Estado de México fue parte del equipo del presidente Francisco I. Madero. En 1911 fue nombrado por Madero jefe de los Defensores de Oficio del Distrito Federal y del Consejo Técnico de la Penitenciaría de la famosa cárcel de Belén. Debido a su destacado trabajo en 1913 fue llamado por Venustiano Carranza para colaborar en su gabinete como jefe del Departamento Diplomático.¹⁸ Estos cargos le dieron a Fabela la experiencia política y diplomática necesaria para conducirlo posteriormente a la gubernatura del Estado de México.

Los estudiosos que han abordado el actuar de este hombre han privilegiado el aspecto político de Fabela, así como sus habilidades para llevar y controlar asuntos de estado, del excelente manejo administrativo y de los recursos públicos,

¹⁵ González, Ignacio (1975) *Catálogo de libros de Genealogía...op. cit.* p. 228.

¹⁶ *Ibidem.*

¹⁷ Cruz, Jorge (2006) *El Grupo Atlacomulco: revelaciones 1915-2006.* México: Ágora. p. 75.

¹⁸ Allende, Arturo; Blas, Jesús (2012) *Isidro Fabela Alfaro: pensamiento y obra a cien años de la revolución.* México: Consejo Editorial de la Administración Pública Estatal. p. 20.

y no se diga de su labor diplomática e intelectual, pero poco se ha hecho referencia sobre la manera en que logró su ascenso al poder. Por ello, nuestra investigación será un aporte a los estudios genealógicos, en tanto que permitirá dimensionar la forma en que este hombre, mediante los lazos de parentesco y las relaciones de poder, logró una relevante posición política.

Hasta el momento ha sido poco el interés de los alumnos y egresados de la Licenciatura en Ciencias de la Información Documental (UAEMéx) para llevar a cabo estudios genealógicos. Esta afirmación se comprueba mediante la revisión realizada al listado de las tesis de la licenciatura contenido en la biblioteca de la Facultad de Humanidades de la UAEMéx, realizada en los meses de agosto y septiembre del año 2019. Con este trabajo pretendemos aportar nuevos elementos a los estudios genealógicos además de generar interés en los futuros egresados sobre la relevancia de este tipo de investigaciones.

Los estudios sobre Genealogía no son nuevos, están presentes desde el momento en el que el hombre le preocupó conocer de dónde venía, quiénes habían sido sus antepasados y cuáles eran las cosas que estos habían realizado, para que tuvieran la vida que vivían, algunos antecedentes históricos aseguran que la práctica genealógica es tan antigua como universal.¹⁹

Respecto a la historiografía existente en torno a los estudios genealógicos esta es copiosa; sin embargo, debido a la naturaleza de nuestra investigación únicamente daremos cuenta de los autores clásicos y de aquellos trabajos que se vinculan con la naturaleza de nuestra problemática.

Los autores clásicos en los estudios genealógicos son Guillermo Davinson Pacheco, Analía Montórfano y William Rivers, sus estudios son fundamentales en tanto los aportes conceptuales y metodológicos que brindaran a las investigaciones. Así mismo, los trabajos de Gloria E. Uribe, María G. Pérez, Francisco González, Agustín Vivas, Ignacio González Polo, Javier Sanchiz y Justyna Olko, complementan el carácter de nuestra investigación.

¹⁹ Davinson, Guillermo (2006) *Una mirada al método genealógico...op. cit.* p. 169.

Davinson Pacheco en su obra *Herramientas de Investigación Social: Guía Práctica del uso del Método Genealógico*,²⁰ proporciona algunas definiciones para una mejor comprensión de la Genealogía, las cuales están asociadas a la historia y la antropología. Desarrolla la historia de la Genealogía, los orígenes científicos del método genealógico, su utilidad y aplicación. También refiere los simbolismos en la elaboración de genealogías, así como la utilización y aplicación del método genealógico en un pueblo indígena de México.

Davinson también escribió: *Una mirada al método genealógico y un ejemplo de su aplicación en un pueblo de Tlaxcala, México*.²¹ Como se indica en el título la investigación toma como referente el método genealógico de Rivers, el cual aplicó al estudio de un pueblo indígena de Tlaxcala. Para nuestra investigación serán de suma utilidad los datos teóricos del método genealógico.

Por su parte, Analía Montorfano es creadora de la página web llamada "Apellidos italianos: Genealogía italiana en español...y más".²² En este sitio la autora almacena buena cantidad de información sobre Genealogía, especialmente sobre su genealogía familiar; pero también sobre historia genealógica. Su trabajo es fuente primaria en cuanto a historia genealógica se refiere. El tratamiento que la autora hace de la información nos sirvió de modelo en nuestra investigación.

William Rivers es el otro autor clásico en los estudios genealógicos. En su texto *La elaboración y utilización de Genealogías en las investigaciones antropológicas*²³ aplica el método de su autoría. Rivers detalla la manera en que lo llevó a la práctica en una comunidad. La metodología que aplicó el autor fue de utilidad para el tratamiento de los datos.

Ahora bien, analicemos el contenido de las investigaciones que complementan la naturaleza de nuestra problemática.

²⁰ Davinson, Guillermo (2006) *Herramientas de investigación social...op. cit.*

²¹ Davinson, Guillermo (2006) *Una mirada al método genealógico...op. cit.*

²² Montorfano, Analía (2002) "Apellidos italianos: Genealogía italiana en español...y más". [En línea] <http://www.apellidositalianos.com.ar/curriculum.htm>. Consultado el 2 de mayo de 2020.

²³ Rivers, William (1910) "La elaboración y utilización de Genealogías en las investigaciones antropológicas". *The Sociological Review*, III. [En línea] https://www.ciesas.edu.mx/publicaciones/clasicos/Articulos_CCA/013_RIVERS_Laelaboraiondegenalogias_20140704.pdf. Consultado el 2 de mayo de 2020.

Gloria E. Uribe, en su artículo: “Árbol genealógico aspectos históricos y datos de la genealogía”²⁴ brinda un panorama sobre la importancia que los archivos y los repositorios documentales tienen para la realización de una investigación genealógica, además proporciona elementos sobre los tipos de archivo y documentos de utilidad; por su parte, los autores María G. Pérez, Francisco González y Agustín Vivas en el trabajo: “La investigación genealógica en los archivos eclesiásticos: fuentes y metodología”²⁵, brindan información relevante desde el punto de vista del ámbito eclesiástico asociado al respecto de la consulta de los documentos de archivo.

De igual manera, resultan relevantes los trabajos de Ignacio González Polo, Javier Sanchiz y Justyna Olko. González Polo elaboró el *Catálogo de libros de genealogía y heráldica en las bibliotecas públicas de la Ciudad de México*,²⁶ la obra refiere que la genealogía no solo ayuda a conocer los lazos parentales familiares, también los políticos, objeto de esta investigación.

Por su parte, Sanchiz en su obra: *Genealogía y reconstrucción en México y Los Sánchez Pareja y su inserción en la sociedad mexicana*,²⁷ muestra datos sobre el desarrollo histórico de la Genealogía en México, los cuales ayudaron a la elaboración del capítulo I. Olko en su trabajo: “Genealogías Indígenas del Centro de México: Raíces Prehispánicas De Su Florecimiento Colonial”,²⁸ explica el contenido y significado de las genealogías para las culturas que las realizaron. La investigación de esta autora nos permitió conocer, entender e interpretar la forma en que los habitantes del México Antiguo diseñaban sus genealogías.

²⁴Uribe, Gloria (2015) “El Árbol Genealógico...*op. cit.*

²⁵González, Francisco; Pérez, María G; Vivas Agustín (2017)

“La investigación genealógica en los archivos eclesiásticos: fuentes y metodología”. España: Ibersid. [En línea] <https://ibersid.eu/ojs/index.php/ibersid/article/download/4313/3880/>. Consultado el 7 de febrero del 2021.

²⁶González, Ignacio (1975) *Catálogo de libros de Genealogía...op. cit.*

²⁷ Sanchiz, Javier (2011) *Genealogía y reconstrucción en México y Los Sánchez Pareja y su inserción en la sociedad mexicana*. México: Andamio. [En línea] https://www.historicas.unam.mx/publicaciones/publicadigital/libros/626/626_04_11_SanchezPareja.pdf. Consultado el 10 de febrero del 2021.

²⁸ Olko, Justyna (2007) “Genealogías Indígenas Del Centro De México: Raíces Prehispánicas De Su Florecimiento Colonial.” [En línea] <https://dialnet.unirioja.es/descarga/articulo/5608491.pdf>. Consultado el 2 de marzo 2020.

Acerca de Isidro Fabela encontramos una vasta información en libros y documentos electrónicos o impresos, estos muestran aspectos fundamentales de su vida personal y su desarrollo político y diplomático; además, existe una página web²⁹ que alberga copiosa información sobre las actividades desempeñadas a lo largo de su vida; de igual manera, en la página se hace referencia a la gran colección de libros que se dedicó a recopilar. Acervo que fue donado al pueblo de México en 1963, "...para que fueran útiles a la colectividad..."³⁰

En el año 1996, bajo el sello editorial del Instituto Mexiquense de Cultura, salió a la luz el libro *Isidro Fabela Alfaro: pensador, político y humanista (1882-1964)*,³¹ coordinado por la doctora Ma. Teresa Jarquín Ortega en el que se hace referencia a las distintas etapas de la vida de este hombre.

En el año 2012 el Gobierno del Estado de México publicó el libro: *Isidro Fabela Alfaro: pensamiento y obra a cien años de la revolución*;³² su contenido privilegia de manera extensa la vida de este hombre, pero sobre todo enfatiza la participación de Fabela como integrante del grupo Atlacomulco, sobre esto menciona:

"La visión política de Fabela no se limitó a garantizar, la continuidad de su proyecto político y socioeconómico, sino que su visión de estadista trascendió en tiempo, espacio y alcances, a través de dos piezas claves de estrategia política: a) La conformación de un grupo político, que hoy por hoy, a más de seis décadas de concluida la gestión fabelista, controla el escenario político local y continúa estando presente en el contexto político nacional y b) El impulso de la trayectoria pública de cuatro mexiquenses de destacada inteligencia y oficio político: Alfredo del Mazo Vélez, Adolfo López Mateos, Salvador Sánchez Colín y Carlos Hank González. Tres

²⁹ <http://www.isidrofabela.org.mx/>.

³⁰ Centro cultural Isidro Fabela, (2020) "Acervo Isidro Fabela." [En línea] <https://isidrofabela.org.mx/>. Consultado el 10 de febrero de 2020.

³¹ Jarquín, Ma. Teresa (Coordinadora), (1996) *Isidro Fabela: Pensador, político y humanista (1882-1964)*. México: Instituto Mexiquense de Cultura.

³² Allende, Arturo; Blas, Jesús (2012) *Isidro Fabela Alfaro...op. cit.*

gobernadores de la entidad, tres secretarios de Estado y un presidente de la república.”³³

Hasta aquí el estado de la cuestión, consideramos que los trabajos enunciados fueron claves para la realización de nuestra problemática.

La Genealogía es una herramienta fundamental para comprender la manera en que un líder o dirigente asciende al poder. En la actualidad se tiene la concepción que la llegada al poder de un líder o gobernante es resultado de la elección del pueblo por medio del voto directo, situación que no es posible seguir sosteniendo. Los estudios genealógicos proporcionan otra vertiente de este fenómeno. En esta investigación partimos de la idea que los lazos de parentesco y las relaciones de poder fueron determinantes para encumbrar a Isidro Fabela al poder político estatal.

La investigación nos llevó a plantearnos las siguientes preguntas:

- ¿La Genealogía y el método genealógico son relevantes en el estudio de las relaciones políticas?
- ¿Fue la genealogía de Isidro Fabela determinante para lograr un lugar privilegiado en el ámbito político mexicano?
- ¿De qué manera los vínculos establecidos por Fabela fueron determinantes en su acenso a la gubernatura del Estado de México?

Con estas interrogantes en mente procedimos a realizar el objetivo general de la investigación, el cual buscó analizar la relevancia de la Genealogía, para la comprensión del ascenso de Isidro Fabela a la gubernatura del Estado de México. Asimismo, procedimos a realizar los objetivos específicos, los cuales están en correspondencia con el contenido de los capítulos del trabajo.

- Mostrar la relevancia de la Genealogía y el método genealógico para comprender el ascenso al poder político de Isidro Fabela.
- Advertir la importancia de los lazos familiares y políticos de Isidro Fabela.
- Valorar los lazos de parentesco y las relaciones de poder en torno del ascenso de Isidro Fabela a la gubernatura del Estado de México.

³³*Ibíd.*, p. 381.

Dos son las categorías que guían la investigación: lazos de parentesco y relaciones de poder; sobre la primera debemos señalar que no solo se limita a referir una descendencia directa (sanguínea), también relaciona la afinidad surgida del matrimonio (el cual, además de vincular a los cónyuges, emparenta también a sus respectivos familiares consanguíneos).³⁴

Existen aquellos los lazos que uno establece en sus círculos cercanos, a estos se les denomina “por costumbre”, entre ellos se encuentra el compadrazgo y el padrino o de reconocimiento (como es el caso del hijo reconocido); mientras que los lazos legales [o civiles] son aquellos en los que un sujeto se vuelve tutor de otro a pesar de no existir parentesco entre ellos. De esa manera queda claro que se extiende la red de relaciones de los individuos.³⁵

Dentro de esta clasificación hay un término en particular que, a pesar de no expresar un vínculo de parentesco con la persona de referencia, es muy significativo por el sentimiento que se le impregna a esta relación, el lazo de amistad,³⁶ el cual, si bien no otorga un derecho directo hacia el referente, puede ser incluso más fuerte que los vínculos o lazos parentales que se conocen.

De acuerdo con Luz Amparo Serrano Quintero, los lazos de parentesco se definen como la unión, vínculo o conexión que existe entre dos personas, sea por consanguinidad, afinidad o por disposición de la ley, en el caso de la adopción.³⁷

Por lo que respecta a la categoría relaciones de poder, esta sienta sus bases en aspectos centrales de dos teorías genealógicas: la del estado y la del ejercicio del poder. Ambas son el andamiaje que da soporte a la genealogía

³⁴ Instituto Nacional de Geografía y Estadística (s/f) *Clasificación de parentescos*. México: INEGI. [En línea] https://www.inegi.org.mx/contenidos/programas/mti/2013/doc/clasificacion_parentescos.pdf. p. 3. Consultado el 7 de febrero de 2022.

³⁵ *Ibíd.* pp. 3-4.

³⁶ *Ibíd.* p. 4.

³⁷ Serrano Luz A. (2017) *Una mirada al derecho de familia desde la psicología jurídica: personas, parejas, infancia y adolescencia*. Colombia: Universidad Santo Tomás. [En línea] https://repository.usta.edu.co/bitstream/handle/11634/26787/Segundapartederechofamiliacapitulo2_parentesco2020luzserrano.pdf?sequence=1&isAllowed=y. p. 97. Consultado el 16 de febrero de 2022.

política;³⁸ la cual es referida y utilizada por Ignacio González Polo, Guillermo Davinson Pacheco, Javier Sanchiz y Mireia Nieto.

De acuerdo con Arturo Santillana son varios los factores que hacen a un estado, serlo. El entorno cultural de la región, las relaciones de poder y dominación social, las bases desde las que se erigió, las luchas y batallas ganadas o perdidas que se conocen y desconocen, así como las guerras y represiones, la religión, educación y valores.³⁹ Así mismo, este mismo autor menciona que para explicar y entender el comportamiento de un Estado particular, se debe conocer y comprender su historia, su Genealogía en referencia a los momentos de su emergencia y a la hegemonía de los poderes dominantes (religión, capitalismo, democracia o autoritarismo militar). En cuanto al Estado contemporáneo, se deben encontrar las interrelaciones entre formas de parentesco, las diversas expresiones culturales de entender la autoridad, la legalidad, las relaciones sociales, la vecindad e instituciones políticas.⁴⁰

De igual manera Santillana señala que la Genealogía del estado se pregunta por las batallas, luchas, saberes y contra saberes, la construcción epistemológica de las identidades y los intereses. Mira los sucesos desde un enfoque de llegada azarosa, no fuerza los datos ni los acontecimientos.⁴¹ Tiene presente las relaciones sociales particulares, la subjetividad e intersubjetividad de los individuos; sus expectativas de vida, de deber, de desarrollo, de libertad; ancladas a una cierta obediencia a las instituciones estatales. Lo que hace a la Genealogía encontrarse en medio del juego entre las relaciones de poder y la producción del saber en una determinada época.⁴²

Por lo que respecta a la Genealogía del ejercicio del poder, Michel Foucault es quien lo ha estudiado, definiéndolo como: “el redescubrimiento exacto de las

³⁸El término genealogía política es relativamente nuevo, investigadores como Ignacio González Polo, Guillermo Davinson Pacheco, Javier Sanchiz y Mireia Nieto lo mencionan en sus trabajos. Lo cual no arroja información completa, como la hay de las genealogías ya mencionadas, por ello estas se utilizarán como sustento del marco teórico conceptual.

³⁹Santillana, Arturo (2010) “Apuntes para una genealogía del Estado.” México: Redalyc. 23. [En línea] <https://www.redalyc.org/articulo.oa?id=59518491004>. p. 92. Consultado el 5 de febrero de 2022.

⁴⁰ *Ibíd.*, pp. 92,93 y 96.

⁴¹ *Ibíd.*, p. 94.

⁴² *Ibíd.*, pp. 96-97.

luchas y memoria en bruto de los combates.; agrega, “llamemos (...) genealogía al acoplamiento de los conocimientos eruditos y las memorias locales, acoplamiento que permite la constitución de un saber histórico de las luchas y la utilización de ese saber en las tácticas actuales.”⁴³

Foucault retoma las corrientes del liberalismo y del marxismo para hacer una comparativa, en cuanto al ejercicio poder. El liberalismo, ve el poder como un derecho susceptible de posesión y que por lo tanto a la manera de un bien puede ser transferido o alienado por medio de un acto jurídico de cesión o contrato; el marxismo dice que tiene por finalidad tanto el mantenimiento de las relaciones de producción como de la dominación de clase.⁴⁴

Foucault también sostiene que dentro de las relaciones sociales existen relaciones de poder, ya sea que estas se encuentren presentes u ocultas, de forma consciente o inconsciente. Afirmando que toda relación, incluso las denominadas “privadas” son políticas, pues poseen relaciones inherentes de poder y dominación de unos agentes sobre otros.⁴⁵

Con base en lo anterior se puede enlazar la existencia de dos grandes sistemas de análisis del poder: uno es el esquema jurídico, el cual fue empelado por los filósofos del siglo XVIII y aparece como un derecho original que se cede; el otro es el esquema de guerra-represión, la represión es el efecto y continuación de una relación de fuerzas. La oposición ya no está dada por lo legítimo-ilegítimo, sino por la lucha-sumisión.⁴⁶

Respecto a la Genealogía del ejercicio del poder, Foucault, se centra en los mecanismos de control desde el poder estatal. Señala cómo fueron cambiando estas formas en el transcurso de la historia, refiere:

En los primeros tiempos, con la filosofía de Platón, Aristóteles y san Agustín, el Estado buscaba el bien común y la justicia. La política era entendida como la

⁴³Santucho, Marcos (2012) “Fuegos cruzados: la genealogía del poder de Michel Foucault y el marxismo.” Chile: Síntesis, 3. [En línea] <https://revistas.unc.edu.ar/index.php/sintesis/article/view/8234/9114>. p. 3. Consultado el 14 de agosto del 2020.

⁴⁴*Ibíd.* pp. 4-5.

⁴⁵ Fair, Hernán (2010) “Una aproximación al pensamiento político de Michel Foucault.” México: Polis. 6, [En línea] <https://www.redalyc.org/pdf/726/72616110002.pdf>. p. 16. Consultado el 2 de septiembre del 2020.

⁴⁶ Santucho, Marcos (2012) “Fuegos cruzados...*op. cit.*” p. 7.

búsqueda del bien común, esto es, el bien de las polis. A partir de la etapa histórica conocida como la Modernidad, en cambio, se pretende cada vez en mayor medida la normalización, es decir, lo que hoy día llamamos la gobernabilidad o gobernanza del sistema.⁴⁷

A través de los anteriores planteamientos, comprendemos que el estado y el poder son aspectos que a lo largo del tiempo han estado unidos, desde una perspectiva institucional. Pero lo más importante para nuestra investigación es que ambas consideran a la Genealogía como una disciplina clave, pues esta, se entusiasma por “poner a prueba, por diferenciar el azar de la causalidad, la importancia de las fuerzas, prestar oídos y ojos a voces anónimas que soportan los acontecimientos”.⁴⁸

En el caso de Isidro Fabela estas relaciones de poder se manifiestan antes, durante y después de su llegada a la gubernatura del Estado de México.

Los pasos que seguimos para llevar a cabo nuestra investigación fueron en principio la elección de la problemática. Esta situación es resultado de los conocimientos adquiridos en la unidad de aprendizaje Teoría de la Archivística impartida por la Dra. Merizanda Ramírez Aceves en el primer semestre de la Licenciatura. Ella tuvo el acierto de mostrarnos, en algunas sesiones de clases, las distintas ciencias que se vinculan con la Archivística, llamando nuestra atención la Genealogía. Fue así como tuvimos el primer acercamiento, con el que al paso de los años se convertiría en el presente objeto de estudio.

Un aspecto que nos resultó apasionante de la Genealogía fue saber que gracias a ella es posible acceder a un mejor conocimiento sobre la manera en que los líderes políticos habían logrado su ascenso. De ahí mi interés por conocer a uno de los políticos mexicanos destacados del siglo pasado: Isidro Fabela Alfaro.

En el noveno semestre de la carrera cursamos la unidad de aprendizaje: Sociología de la información, impartida por el profesor David Figueroa, la cual permitió un mayor acercamiento con lo que sería el proyecto de investigación. Así, el primer paso en la investigación fue la búsqueda de información, procediendo a identificar, clasificar y consultar las fuentes primarias y secundarias existentes, en físico o línea, las cuales se encuentran enlistadas al final del protocolo.

⁴⁷ Fair, Hernán (2010) “Una aproximación al...*op. cit.*” p. 28.

⁴⁸Santillana, Arturo (2010) “Apuntes para una genealogía...*op. cit.* p. 94.

La obtención de textos y documentos permitió llevar a cabo una lectura detallada de su contenido. En el caso de los primeros se procedió a identificar al autor, la hipótesis del trabajo, la metodología aplicada y las fuentes para lograr sus hallazgos; respecto de los documentos se identificó al autor, se procedió a la lectura y análisis del contenido, para realizar un resumen de la información, de esta manera se formularon preguntas.

Posteriormente, se realizaron fichas bibliográficas y de trabajo que ayudaron a analizar la información. La elaboración de esquemas fue fundamental para determinar los aspectos centrales de la investigación; lo mismo que la realización de genealogías sobre el protagonista de la investigación. Fue así como se elaboró el protocolo del cual aquí doy cuenta.

La Genealogía es considerada una ciencia. Mario Bunge señala que lo científico está en relación con la generación de nuevos conocimientos; estos se construyen a través de la investigación científica, la cual consiste en la creación de una hipótesis, hacer conjeturas, probar la hipótesis y hacer conclusiones.⁴⁹

Con base en lo anterior, es posible afirmar que este trabajo es una investigación de carácter científico, en tanto que se aplicaron cada uno de los pasos correspondientes a la elaboración de una investigación: planteamiento del problema, objetivos específicos, hipótesis, estado de la cuestión y metodología, aportando así nuevos indicios a los estudios genealógicos.

Finalmente, debemos decir que son tres los capítulos que conforman nuestra investigación. El capítulo I está integrado por cuatro apartados, en el primero damos cuenta de manera breve, el origen y desarrollo histórico de la Genealogía en Europa y México, lo que dio contexto a nuestra investigación; en el apartado dos advertimos la relación de la Genealogía con la Archivística, enfatizando la relevancia del documento de archivo histórico en los estudios genealógicos; en el apartado tres analizamos el método genealógico de William Rivers; sobre este particular, daremos una breve introducción de éste personaje,

⁴⁹Bunge, Mario (1959) La ciencia. Su método y su filosofía. [En línea] https://users.dcc.uchile.cl/~cguierr/cursos/INV/bunge_ciencia.pdf. Consultado el 6 de febrero de 2020.

puntualizaremos los aspectos fundamentales de su propuesta metodológica y la implementación de su método en nuestra problemática; por último, en el apartado cuatro mencionaremos los planteamientos teóricos de nuestra investigación, sostenidos fundamentalmente en los lazos de parentesco, la Genealogía del poder y Genealogía del estado.

El capítulo dos consta de cuatro apartados; en el primero, abordamos la relevancia de la Genealogía en los estudios sociales, para ello tomamos en consideración la postura de connotados investigadores que la han definido y dan cuenta de su función, permitiéndonos mostrar el valor de esta ciencia; en el segundo apartado, hablamos sobre la página web de Isidro Fabela, en la que se tienen resguardados todos los documentos y fotografías que a lo largo de su vida, este personaje fue acumulando; explicamos porqué se llevó a cabo el proyecto del acervo en digital y de qué manera está constituida cada sección en el sitio; además resaltamos lo importante que son los repositorios digitalizados para los investigadores; en el tercer apartado, centramos nuestra atención en la Genealogía de Fabela, con la finalidad de conocer su origen, desarrollo personal, profesional y político, desde su nacimiento hasta su egreso de la universidad, para advertir las condiciones favorables del seno familiar y los vínculos académicos y de amistad establecidos por él en las instituciones educativas en las que realizó sus estudios; finalmente, en el tercer apartado mencionamos la trayectoria laboral de este hombre, damos cuenta de su paso por distintas instituciones que le dieron las bases para su futuro desempeño político.

El capítulo III constata de cinco apartados; en el primero, damos cuenta brevemente de la importancia de los lazos de parentesco y las relaciones de poder, situación enunciada en el primer capítulo como la categoría central; no obstante, consideramos necesario retomar algunos de sus aspectos para entender su importancia en el desarrollo de este capítulo; en el segundo apartado hablamos sobre el poder de los archivos, como inició, se desarrolló y la trascendencia que tuvo para el hombre ser poseedor del “poder” otorgado por estos sobre los demás; en el apartado tres mostramos las situaciones enfrentadas por Isidro Fabela para llegar a la gubernatura del Estado de México, enfatizando la ayuda que le

brindaron hombres prominentes de la época, las razones por las que fue elegido y cómo lograron posicionarlo en la gubernatura; el cuarto apartado da cuenta de los aspectos concernientes al grupo Atlacomulco, sobre todo examinamos a sus integrantes y la injerencia que tuvieron en la llegada de Fabela al gobierno del estado de México; por último, en el quinto apartado mostramos a Isidro Fabela y su relación con el grupo Atlacomulco, quedando al descubierto la relevancia de las relaciones establecidas por este hombre con diferentes actores sociales, políticos y económicos del momento.

CAPÍTULO 1

La Genealogía y el método genealógico de William Rivers

El ser humano a lo largo de su existencia en el mundo ha generado cantidad impresionante de documentos, que han sido pieza clave para dar fe y testimonio de los acontecimientos históricos, sociales, políticos y religiosos que permiten su identidad y pertenencia.⁵⁰

Introducción

En este primer capítulo, destacaremos la relevancia de la Genealogía para las Ciencias de la Información Documental y la aplicación del método genealógico de William Rivers en nuestra problemática de estudio; la pregunta que guía el capítulo es ¿Por qué la Genealogía y el método genealógico son relevantes en el estudio de las relaciones políticas?

Partimos de la afirmación que la Genealogía, como objeto de estudio, ha generado poco interés en los estudiantes y egresados de la Licenciatura de Ciencias de la Información Documental de nuestra Facultad; aseveración realizada con base en la revisión del listado de los trabajos de tesis, llevado a cabo en los meses de agosto y septiembre del año 2019. El objetivo de este capítulo es mostrar la relevancia de la Genealogía y el método genealógico para comprender el ascenso al poder político de Isidro Fabela, lo cual permitirá demostrar que es posible realizar trabajos de este o cualquier otro tipo.

Cuatro son los apartados que integran el contenido del capítulo; en el primero damos cuenta del origen y desarrollo histórico de la Genealogía en Europa y México, aspecto que dará contexto a nuestra investigación; en el segundo, centramos nuestra atención en atender la relación de la Genealogía con la Archivística, enfatizando la relevancia del documento histórico en los estudios genealógicos; en el apartado tres examinamos el método genealógico de William

⁵⁰Cfr. Ignacio González, (1975) *Catálogo de libros de Genealogía y Heráldica en las Bibliotecas Públicas de la Ciudad de México*. México: Boletín del Instituto de Investigaciones Bibliográficas. p. 228.

Rivers, un clásico en los estudios de este tipo, nos acercaremos a su propuesta metodológica e identificaremos los aspectos relevantes a nuestra problemática; finalmente, en el apartado cuatro mencionaremos los planteamientos teóricos de nuestra investigación, los cuales se vinculan a las Genealogías del poder y del estado, vinculados y su relación con los lazos de parentesco y las relaciones de poder, aspectos centrales de la investigación.

1. La Genealogía: origen y desarrollo

De acuerdo con Mireya Nieto la ciencia de los parentescos mejor conocida como Genealogía, ha tenido un papel imprescindible para el hombre y su linaje, es una disciplina que estudia la composición de las familias, y la ascendencia, descendencia, relaciones de parentesco y alianzas de una persona.⁵¹

De acuerdo con Gloria Uribe, la Genealogía al dedicarse a la recolección y resguardo de datos pertinentes para la creación de árboles genealógicos da la posibilidad de conocer antepasados, fortalecer una identidad personal o colectiva, haciéndonos de una memoria perdurable sobre quiénes estuvieron antes que nosotros y su legado;⁵² así mismo, refiere Guillermo Davinson, “[...] permite estudiar los diversos patrones de comportamiento humano; la persistencia de oficios a través del tiempo, los desplazamientos geográficos, la escolaridad, el comportamiento o afiliación política, los patrones de matrimonio y fecundidad, la tendencia a contraer ciertas enfermedades, los rasgos fenotípicos persistentes, el uso o abuso de alcohol, etc”.⁵³

Teniendo en cuenta las propuestas de estos autores procedemos a conocer los antecedentes y el desarrollo histórico de la Genealogía, a fin de advertir la relevancia que, a lo largo del tiempo ha tenido esta disciplina.

⁵¹Nieto, Mireia (2017) “¿Qué es y para qué sirve la genealogía?” [En línea] [Http://www.peterbourquin.net/articulos/63.pdf](http://www.peterbourquin.net/articulos/63.pdf). p. 1. Consultado el 19 de septiembre 2019

⁵²Cfr. Uribe, Gloria (2015) “El Árbol Genealógico. Construcción desde documentos de archivo. Revisión Bibliográfica”. Colombia: Pergamo, 11. [En línea] http://eprints.rclis.org/25353/1/Arbol_genealogico%20%281%29.pdf. p.123. Consultado el 4 de enero del 2019.

⁵³ Davinson, Guillermo (2006) *Herramientas de Investigación Social: Guía Práctica*, Chile: Universidad Iberoamericana, A.C. p. 9.

1.1 Europa

El origen de la Genealogía, según Analía Montórfano “es tan antiguo como universal”.⁵⁴ Las antiguas culturas en el mundo se preocuparon por dejar registro sobre su génesis, el linaje al que pertenecían y la descendencia que les precedía, al respecto la autora ejemplifica:

Incas y Mayas, guardaban las genealogías reales en el Templo del dios del sol. Los textos evangélicos, en los que se hace constar el árbol de la familia de Jesucristo, constituyen una clara muestra de la importancia que tuvo la genealogía para los hebreos, lo mismo ocurrió con babilonios, griegos, romanos, y muchos otros pueblos.⁵⁵

El primer indicio del trabajo de esta disciplina se encuentra en el *Códice de Roda*, documento copiado a finales del siglo X (hacia 990) en algún centro monástico riojano,⁵⁶ “[...] siendo un calco como literatura histórica, de las obras genealógicas tan frecuentes en el mundo musulmán”.⁵⁷ El contenido está integrado por textos históricos y genealógicos de la comunidad musulmana del Ebro “[...] remontándose al primer ascendiente conocido, se enumeran sus hijos y descendientes, sus mujeres, sus riñas o asesinatos, algunos que apostataron, lugares en que ejercieron su poder, todo muy brevemente y sin ninguna indicación cronológica”.⁵⁸

Para los siglos XI al XII se realizaron genealogías trazadas que se referían a familias serviles, cuyos propietarios llevaban cuenta de las sucesivas generaciones como garantía de su dominio sobre las mismas;⁵⁹ sin embargo, durante la mayor parte del medievo, las historias familiares se mantuvieron bajo formas orales, y que solo empezaron a copiarse por escrito en contextos más narrativos que jurídico-administrativos.⁶⁰

⁵⁴Montórfano, Analía (2010) “¿Qué es la Genealogía?” [En línea] www.apellidositalianos.com.ar/primeros_pasos.htm. Consultado el 05 de septiembre de 2019.

⁵⁵ *Ibidem*.

⁵⁶Calleja, Miguel (2010) “El Factor Genealógico: Posibilidades y límites de la documentación de archivo para la elaboración de historias familiares.” España: Emblemata, 16. [En línea] <https://ifc.dpz.es/recursos/publicaciones/30/55/07calleja.pdf>. Consultado el 05 de septiembre de 2019. p. 131.

⁵⁷ Lacarra, José M. (1992) “Las Genealogías del código de Roda.” México: Medievalia, 10. p. 216.

⁵⁸ *Ibid.*, p. 214.

⁵⁹ Calleja, Miguel (2010) “El Factor Genealógico: Posibilidades y límites...op. cit., p.130

⁶⁰ *Ibid.*, p. 148.

Fue a mediados del siglo XI que la nobleza comenzó a poner por escrito el linaje de sus antepasados en un contexto de reorganización de los grupos familiares y de la articulación de poder.⁶¹ En Inglaterra en el año 1086 Guillermo I, el Conquistador encarga la realización del *Domesday Book*, estudio estadístico, cuyo objetivo era inventariar de modo sistemático la riqueza rústica del país y determinar las rentas que los propietarios de las tierras tenían que pagar al rey. Davinson menciona que estos documentos fueron usados frecuentemente en los tribunales medievales y los textos publicados [aun] son empleados hoy día ocasionalmente en litigios relativos a cuestiones de topografía o Genealogía.⁶²

Para los siglos del XIII al XV, no se encuentran con facilidad genealogías regias y aristocráticas.⁶³ Sin embargo, en España a lo largo del siglo XV, bajo el reinado de los Reyes Católicos no faltaron personas de ascendencia hebrea que prosperaron en el clero o en la corte sin que su origen supusiera mayor problema. Y en su entorno se recibió la tratadística que valoraba si la nobleza se debía más al mérito o a la descendencia.⁶⁴

A través de las investigaciones de Montorfano es posible saber que: Nobles y reyes deseaban a cualquier precio mostrar una relación de sangre con los personajes mitológicos y admirables. Por ello [...] los encargados de realizar los estudios genealógicos no dudaron en ser poco rigurosos para satisfacer a sus ilustres clientes, acciones que hicieron parecer poco ética a esta ciencia, situación que habría de cambiar en el siglo XVI.⁶⁵

Con base en la referencia anterior, los acontecimientos dieron como resultado una significativa cantidad de genealogías fantasiosas e irreales a raíz del trabajo poco serio llevado a cabo en la Edad Media⁶⁶, y posteriormente la escasa credibilidad en esta ciencia y los profesionales dedicados a ella. Este lapso es conocido por la realización de “genealogías falsas”.⁶⁷

⁶¹ *Ibíd.*, p. 126.

⁶² Davinson, Guillermo (2006) *Herramientas de investigación...op. cit.*, pp. 20-21.

⁶³ Calleja, Miguel (2010) “El Factor Genealógico: Posibilidades y límites...op. cit.”, pp. 130-131.

⁶⁴ *Ibíd.*, p. 138.

⁶⁵ Davinson, Guillermo (2007) “Una mirada al método genealógico y un ejemplo de su aplicación en un pueblo de Tlaxcala, México”. [En línea] <http://biblioteca.clacso.edu.ar/clacso/gt/20101011013703/07-Pacheco.pdf>. p. 170. Consultado el 16 de octubre de 2019.

⁶⁶ No se tienen los siglos exactos en los que estas acciones fueron llevadas a cabo, pero las genealogías falsas halladas aluden más al siglo XV.

⁶⁷ Montorfano, Analía (2010) “¿Qué es la Genealogía?...op. cit.

Es a partir del siglo XVI cuando dio inicio el llamado movimiento genealógico en Europa Occidental, este va a generar una cantidad importante de registros tanto de personas destacadas como las pertenecientes al pueblo.⁶⁸ De acuerdo con Gloria Uribe "...la nobleza, las altas jerarquías religiosas y otras familias se interesaron por investigar sobre el origen familiar y formación de árboles genealógicos...".⁶⁹

Para este siglo la acusación de judaísmo se convirtió en un problema gravísimo que amenazaba con vetar el acceso a muchas posiciones sociales y políticas, y entre persecuciones y conversiones no sentidas se acentuó la obsesión genealógica para mostrar limpieza de sangre;⁷⁰ de esta manera, los solicitantes tendrían pruebas claras para respaldar la pertenencia a tal o cual familia, los puestos a ocupar, las herencias a recibir, y todos los beneficios que se obtenían a través de una buena genealogía.

La forma de concebir a la Genealogía comienza a cambiar a partir del siglo XVI, se da el surgimiento de nuevos genealogistas alemanes y franceses dedicados a mostrar una ciencia libre y renovada del yugo monárquico, que apremia al interés social.⁷¹ Entre los profesionales se encontraban Michel Eyzinger nacido en 1530, un aristócrata austriaco, historiador y publicista, quien creó un método de numeración de los ancestros en una Genealogía ascendente, del cual dio cuenta en su libro *Thesaurus principum hac aetate in Europa viventium*⁷² obra que trata sobre las casas reales y principescas europeas.⁷³

Para el siglo XVII el género florece en forma manuscrita y también impresa, y los memoriales genealógicos poblaron con frecuencia los archivos familiares, y han merecido una sección propia en muchos de sus cuadros de clasificación o bien se cuelan en otras tipologías librarias como recuerdo de las glorias del linaje

⁶⁸ Davinson, Guillermo (2007) "Una mirada al método genealógico...*op. cit.*, p. 169.

⁶⁹ Uribe, Gloria (2006) "El Árbol Genealógico...*op. cit.*, p. 3.

⁷⁰ Calleja, Miguel (2010) "El Factor Genealógico: Posibilidades y límites...*op. cit.*, p. 138.

⁷¹ Davinson, Guillermo (2007) Una mirada al método genealógico...*op. cit.*, p. 170.

⁷² Eyzinger, Michel (1590) *Thesaurus principum hac aetate in Europa viventium*, Coloniae Agrippinae Apud G. Kempensem. (Colonia, Gottfried von Kempen, 1590).

⁷³ Cfr. Wikipedia, (2017) "Michel Eyzenger" [En línea] [es.wikipedia.org/wiki/Michel Eyzinger](https://es.wikipedia.org/wiki/Michel_Eyzinger). Consultado el 18 de junio de 2020.

y adoctrinamiento de sus administradores.⁷⁴ Es en este siglo que van a surgir importantes genealogistas como Pierre d'Hozier, de origen francés, nacido el 10 de julio de 1592, quien, gracias a su memoria prodigiosa para las fechas, los nombres, las relaciones familiares y su conocimiento en heráldica, comenzó a trabajar extensamente la genealogía de las familias nobles del reino, reconociéndosele su rectitud y el respeto a su profesión.⁷⁵

En España, para 1676, el fraile franciscano Jerónimo de Sosa, famoso genealogista, utiliza y desarrolla el método de Eyzinger (retomado de su libro *Thesaurus principum hac aetate in Europa viventium*) plasmado en su obra genealógica: *Noticia de la Gran Casa de los marqueses de Villafranca*;⁷⁶ el cual, toma en cuenta a la ascendencia directa, pero no a la colateral, es decir, a los hermanos (tíos, tíos-abuelos, etc.) de los ascendientes.⁷⁷

Doscientos años después, en 1898, este método fue revisado por Stephan Kekulé von Stradonitz (1863-1933), quien lo popularizó en su libro *Ahnentafel-Atlas. Ahnentafeln zu 32 Ahnen der Regenten Europas und ihrer Gemahlinnen*⁷⁸ gracias a su contenido se popularizó el método de numeración de los ancestros en Genealogía.⁷⁹ El cual contenía 79 tablas de ascendencia de soberanos europeos y sus cónyuges. Hoy en día, se emplea universalmente y es conocido como el sistema Ahnentafel, también llamado sistema Sosa-Stradonitz.⁸⁰

Para el siglo XVIII resurgen las sociedades científicas, de tal suerte que el carácter científico de la genealogía cobra validez en el campo de la investigación social siendo un instrumento de recolección, representación y análisis de

⁷⁴Calleja, Miguel (2010) "El Factor Genealógico: Posibilidades y límites...*op. cit.*, p. 149.

⁷⁵Cfr. Wikipedia, (2020) "Pierre d'Hozier" [En línea] es.wikipedia.org/wiki/Pierre_d%27Hozier Consultado el 18 de junio 2020.

⁷⁶Cfr. Wikipedia, (2017) "Jerónimo de Sosa" [En línea] https://es.wikipedia.org/wiki/Jer%C3%B3nimo_de_Sosa. Consultado el 18 de junio de 2020.

⁷⁷Martínez, Iñaki (2016) "Kekulé, Ahnentafel o Sosa" [En línea] <https://www.imd.guru/varios/genealogia/kekule-ahnentafel-sosa.html>. Consultado el 17 de agosto de 2020.

⁷⁸ Kekulé, Stephan (1898-1904) *Ahnentafel-Atlas. Ahnentafeln zu 32 Ahnen der Regenten Europas und ihrer Gemahlinnen*. Berlin: J. A. Stargardt. (Berlin: J. A. Stargardt, 1898-1904)

⁷⁹ Martínez, Iñaki (2016) "Kekulé, Ahnentafel...*op. cit.*

⁸⁰Cfr. Wikipedia, (2020) "Stephan Kekulé von Stradonitz" [En línea] https://es.wikipedia.org/wiki/Stephan_Kekul%C3%A9_von_Stradonitz. Consultado el 18 de junio de 2020.

información en Antropología, Medicina e Investigación Social.⁸¹ Ampliando los trabajos mucho más allá de la física o la química, que eran los objetos tradicionales y exclusivos.⁸²

En el siglo XIX ocurre el nacimiento de las disciplinas científicas, hubo la necesidad de clasificarlas, es así como surge “la ciencia positiva”, “las ciencias sociales humanas” y “las ciencias del espíritu” o humanidades. Y es a mediados de este siglo y principios del siglo XX que la genealogía se ve estabilizada y fortalecida, por los trabajos de historiadores y científicos sociales⁸³ especialmente del antropólogo William Halse Rivers Rivers,⁸⁴ autor del método genealógico,⁸⁵ el cual abordaremos en un apartado posterior de este capítulo.

1.2 México

Una vez conocido el desarrollo histórico de la Genealogía en el contexto europeo, procedamos a examinar lo concerniente a esta disciplina en México.

Nuestro recorrido inicia en el México Antiguo. Investigadores como Saúl Armendáriz mencionan que:

“Para las culturas mesoamericanas dejar registro de sus actividades fue un aspecto primordial. En los códices o pictogramas quedaron plasmados aspectos fundamentales de su quehacer como sociedad: sus logros y avances culturales y científicos; su desarrollo económico y administración tributaria; sus ceremonias, ritos y creencias religiosas; parte de su historia, geografía y genealogía; sus calendarios y eventos cronológicos, entre los principales aspectos”.⁸⁶

⁸¹ Davinson, Guillermo (2006) *Herramientas de investigación...op. cit.*, p. 8.

⁸² Costa, Pedro (2008) “Las revoluciones del siglo XVIII: la ciencia en la ilustración.” Madrid: Antena de telecomunicación. [En línea] https://www2.coitt.es/res/revistas/10_Ciencia.pdf. p. 56. Consultado el 19 de enero de 2021.

⁸³ *Ibíd.*, p. 24.

⁸⁴ Kosbaek, Leif (2014) “W. H. R. Rivers: médico, psicólogo, etnólogo y antropólogo británico, y en todo carismático” en *Cuicuilco* 21. [En línea] <https://www.redalyc.org/pdf/351/35131858003.pdf>. p. 42. Consultado el 6 de junio de 2021. Este autor menciona que Rivers fue un contribuyente notable a la psicología, la neurología, la antropología y la psicoterapia, y aun un siglo después se le recuerda mucho más como antropólogo que como psicólogo.

⁸⁵ Este método será abordado en el primer capítulo del trabajo.

⁸⁶ Armendáriz, Saúl (2009) “Los códices y la biblioteca prehispánica y su influencia en las bibliotecas conventuales en México.” México: UNAM, 12. [En línea] <https://www.redalyc.org/pdf/285/28512661002.pdf>. p. 86. Consultado el 3 de marzo del 2021.

Refieren los estudiosos de esta etapa histórica que los primeros trabajos genealógicos se encuentran contenidos en los códices prehispánicos mixtecos.⁸⁷ Datos sobre la sucesión y relaciones de parentesco aparecen dentro de la estructura de eventos dinásticos, políticos o militares.⁸⁸ Varios son los aspectos sobresalientes de la historia mixteca: la genealogía de la nobleza, los registros de alianzas matrimoniales y políticas, así como conquistas militares, cartografía, mitos, rituales y astrología.⁸⁹

Justyna Olko señala que otro de los aspectos que sobresalen de la documentación genealógica prehispánica es el análisis estructural de las genealogías; es decir, para ellos era importante la manera en que se representaba a cada miembro de la familia en su árbol genealógico. La posición en que se encontraba, el tipo de atuendo, ornamento y pigmentación usado para ilustrarlo hablaba mucho de quién había sido la persona, su estatus, el lugar que ocupaba dentro de la familia y su poder (dependiendo de cada cultura y región).⁹⁰

Como se advierte antes de la llegada de los peninsulares a Mesoamérica el uso de la Genealogía era relevante para los grupos gobernantes, el ejemplo más representativo lo tenemos con la cultura mexicana. La Genealogía era fundamental para ellos, tan es así que mandaron hacer genealogías y listas de gobernantes asociados con Tenochtitlan-Tlatelolco, con la región texcocana y con otras localidades del Valle de México, como Culhuacán o Xochimilco,⁹¹ con el fin de dar legalidad, reconocimiento y derechos hereditarios.

Con el dominio hispano en los nuevos territorios, la naturaleza de la documentación indígena cambió de manera radical. La mayoría de los códices

⁸⁷Pohl, John (2021) "Códice de Bodly" [En línea] <http://www.famsi.org/spanish/research/pohl/jpcodices/bodley/index.html>. Consultado el 1 de marzo de 2021.

⁸⁸ Olko, Justyna (2007) Genealogías Indígenas Del Centro De México: Raíces Prehispánicas De Su Florecimiento Colonial. [En línea] <https://dialnet.unirioja.es/descarga/articulo/5608491.pdf>. pp. 142-143.

⁸⁹Gobierno de México (s/f) "Título primero época prehispánica." [En línea] https://www.gob.mx/cms/uploads/attachment/file/3181/Titulo_primer Cartografia.pdf. Consultado el 24 de agosto de 2020.

⁹⁰Cfr. Olko, Justyna (2007) "Genealogías Indígenas... *op. cit.*

⁹¹*Ibíd.* p. 145.

prehispánicos fueron destruidos, por la incompreensión del contenido por parte de los peninsulares, solo unos pocos fueron rescatados.

Asentados los peninsulares en el territorio, los indígenas sobrevivientes continuaron la tarea de registrar sus actividades, dando origen a los códices coloniales;⁹² estos fueron realizados, con el fin de relatar su historia o la de su grupo, en muchos de ellos se habla también del mestizaje,⁹³ o bien la defensa de la tierra.

La diferencia entre los códices genealógicos prehispánicos y los coloniales está precisamente, en que en los primeros no se pintaban genealogías puras como en nuestra cultura, es decir, las listas de descendientes prehispánicas se enmarcaban en los códices históricos y estaban unidas a distintos acontecimientos.⁹⁴ Los rasgos para la elaboración de un árbol genealógico europeo eran los mismos que utilizaban los pueblos indígenas, esto no advierte una copia entre uno y otro, sino más bien indica sus raíces locales y no un préstamo directo del género europeo.⁹⁵

Durante esta época era común que los indios realizaran estos documentos como instrumento de legitimación de algunos sobrevivientes de la nobleza nativa, como medio de registro de su afiliación noble.⁹⁶ Con el fin de poder obtener privilegios hereditarios y reclamar derechos para hacer alianzas con los vencedores, ante los españoles; en opinión de varios investigadores, las genealogías nativas representan un género predominantemente colonial o al menos demuestran una fuerte influencia española,⁹⁷ es el caso del códice Techaloyan García Granados.

⁹²Galarza, Joaquín (1990) *Amatl. Amoxtlí. El papel, el libro. Los códices mesoamericanos. Guía para la introducción al estudio del material pictórico indígena*. México: TAVA, S.A. p. 71.

⁹³Noguez, Xavier (2002) "Los códices de tradición náhuatl del centro de México en la época colonial" en Carmen Arellano, *Los libros y escritura de tradición indígena. Ensayos sobre los códices prehispánicos y coloniales de México*, México: El Colegio Mexiquense. A. C. p. 161.

⁹⁴Batalla, Juan (2005) "Códices indios del siglo XVI. La pervivencia de la escritura indígena tradicional." [En línea] <https://www.ucm.es/data/cont/docs/446-2013-08-22-3%20codices.pdf>. p. 19. Consultado el 24 de agosto de 2020.

⁹⁵Olko, Justyna (2007) "Genealogías Indígenas...*op. cit.*", p. 148.

⁹⁶García, Nancy (2014) *El derecho sucesorio de la familia Cano Moctezuma a través de su parentesco con Isabel Moctezuma. Siglos XVI- XVIII*. pp. 102-103.

⁹⁷Olko, Justyna (2007) "Genealogías Indígenas...*op. cit.*", p. 145.

El código García Granados, según los estudiosos, fue elaborado a finales del siglo XVII y principios del XVIII. Su contenido refiere:

“A una pareja de mayor tamaño que representa al matrimonio de Xólotl y su esposa Tomiyauh. Vinculados a ellos por medio de una línea roja están 84 señores de diferentes lugares del centro de México, identificados con sus nombres indígenas. En un círculo se encuentran todos los señores relacionados con el señorío de Azcapotzalco, del que surge el famoso 'nopal genealógico' que da cuenta de las dinastías gobernantes de Tenochtitlán y Tlatelolco. En el reverso del documento se listan las propiedades de estos señores.”⁹⁸

⁹⁸INAH, (2021) “Código García Granados.” [En línea] <https://www.codices.inah.gob.mx/pc/contenido.php?id=23>. Consultado el 3 de marzo del 2021.

Imagen 1
Códice García Granados



Fuente: México heráldico, (2010) "El "Nopal" Genealógico" [Fotografía]
<http://mexicoheraldico.blogspot.com/2010/11/el-nopal-genealogico.html>. Consultado el 6 de junio del 2021.

Un papel especial en muchas de las genealogías coloniales de la Nueva España lo desempeñó la tradición chichimeca, basada en los atuendos que esta cultura utilizó, los vestidos de piel de animal aparecen en asociación con los chichimecas que llegan al valle y algunas de las parejas fundadoras.⁹⁹

Si bien hemos mencionado que la Genealogía tenía una función primordial como sustentante de la legalidad, y al ideal de derechos hereditarios por sangre en los tlatoanis mexicas; era igualmente de importancia para los monarcas hispanos el sustentar la descendencia de su linaje, para acceder a la Corona.¹⁰⁰

Por ello la genealogía (hablando del documento) contrajo un valor superior al que ya poseía, debido a la necesidad que los habitantes de la Nueva España tenían por demostrar la pureza de su linaje, pues las instituciones del virreinato no dieron otra opción, para obtener encomiendas, cargos y oficios en algunos tribunales, o ingresar en algunos establecimientos educativos.¹⁰¹ Esta es una excelente oportunidad para los interesados en la investigación genealógica en explorar este periodo histórico, situación que por el momento dejamos de lado por ser otro nuestro objetivo.

En el comienzo del siglo XIX, la posición política de México comienza a tornarse gris, debido al movimiento de Independencia, situación que deja a la Genealogía estática, no se tienen nuevas investigaciones, pues la población mantiene su mirada a la situación bélica que se aproxima en el país.¹⁰²

Para finales del siglo XIX y principios del XX la prensa adquiere un papel primordial, al propulsar los estudios científicos, por lo que es posible precisar en esos años el surgimiento del primer genealogista mexicano, el abogado Ricardo

⁹⁹ Olko, Justyna (2007) "Genealogías Indígenas... *op cit.*, p. 156.

¹⁰⁰ Cfr. Sanchiz, Javier (2011) "Genealogía y reconstrucción familiar. Un recorrido bibliográfico relativo a México". México: Andamio. [En línea] <http://mediateca.inah.gob.mx/repositorio/islandora/object/articulo:13112>. p. 118. Consultado el 10 de febrero del 2021.

¹⁰¹ *Ibidem.*

¹⁰² Al revisar la cronología de los siglos, nos damos cuenta de que en la primera mitad de 1800 no se menciona a la Genealogía, los datos resaltan a partir de 1850 en adelante.

Ortega y Pérez Gallardo.¹⁰³ Sanchiz afirma que Ortega nació el 15 de diciembre de 1863, en la ciudad de México, fue un abogado especializado en Genealogía. Siendo mejor conocido por su obra *Historia genealógica de las familias más antiguas de México*.¹⁰⁴

Para el siglo XX los estudios genealógicos habrán de profesionalizarse. En los años 20, con el ánimo de crear interés en esta ciencia, surge en Guadalajara el primer Colegio denominado: Sociedad Heráldica-Genealógica Mota Padilla; posteriormente, en 1924, en la Ciudad de México abre su puerta la Academia de Genealogía y Heráldica¹⁰⁵; sin embargo, el lapso de actividad de ambas escuelas fue muy corto, además, no dejaron constancia del trabajo realizado al interior de sus aulas.

Años más tarde, en el gobierno presidencial de Manuel Ávila Camacho resurgen las academias dedicadas a los estudios genealógicos. En la ciudad de México, Ignacio Dávila Garibi funda una, el 15 de mayo de 1943;¹⁰⁶ esta permaneció editorialmente activa entre los años 1945 y 2000; en este lugar se publicaron los estudios de sus miembros en 16 volúmenes bajo el título de *Memorias*, permitiendo un espacio especializado para dar a conocer resultados de investigación.¹⁰⁷

Una de sus actividades más sobresalientes fue la conservación y rescate de los archivos mexicanos —civiles y eclesiásticos—, de colegios y universidades, y de particulares, realizada en colaboración con los mormones [...] preservaron 62 mil rollos de película que contienen 86 millones de páginas y se encuentran en la actualidad depositados en el Archivo General de la Nación (AGN).¹⁰⁸

¹⁰³Sanchiz, Javier (s/f) “Ricardo Ortega Pérez-Gallardo.” [En línea] <https://gw.geneanet.org/sanchiz?lang=es&n=ortega+perez+gallardo&oc=0&p=ricardo>. Consultado el 10 de marzo de 2020.

¹⁰⁴ *Ibidem*.

¹⁰⁵ Sanchiz, Javier (2011) *Genealogía y reconstrucción familiar. Un recorrido...op. cit.*, p. 122.

¹⁰⁶ *Ibidem*.

¹⁰⁷*Ibidem*. El autor nos dice que: con anterioridad a la aparición de las Memorias de la Academia, los trabajos genealógicos de sus integrantes encontraron acogida en las revistas de la Academia de la Historia, los Anales del Museo Nacional, el Boletín del Archivo General de la Nación o en la revista Divulgación Histórica, en México, y en el extranjero en Revista de Historia y Genealogía Española (Madrid), Hidalguía (Madrid) o en el Collegio Araldico de Roma (Italia).

¹⁰⁸*Ibid.* pp. 122-123.

Diez años después de la fundación de la Academia de la ciudad de México, Ricardo Lancaster Jones restableció en 1953 la de Guadalajara (conservando su nombre original) y a lo largo de la misma se publicaron dos números bajo el nombre de Anuarios.¹⁰⁹ Para ese año varias fueron las academias que se fundaron en ciertos estados de la República Mexicana, Sanchiz menciona que:

Ese mismo año se creó la Sociedad Oaxaqueña de Genealogía y Heráldica fundada por Ramón Escobar Tavera, que tuvo una vida muy breve y sin aportaciones conocidas y en 1961 la Academia Yucateca de Historia y Genealogía “Francisco de Montejo”, fundada por Joaquín Arrigunaga y Peón, que sacó a la luz exclusivamente los trabajos de su fundador, destacando los índices relativos a los archivos parroquiales del Sagrario de Mérida, Yucatán.¹¹⁰

No se tienen registros que muestren aportes en estudios genealógicos en México desde los años 60 del siglo pasado hasta el año 2019; sin embargo, actualmente el uso y evolución del internet han permitido a los investigadores tener un mayor panorama respecto a los trabajos genealógicos, incluso la cantidad de personas que se interesan por saber quiénes fueron sus antepasados y reconstruir sus lazos de parentesco ha ido en aumento. A través, de páginas web dedicadas exclusivamente “a recolectar paquetería genealógica, permiten al usuario introducir la información disponible, a la vez que incrementan la investigación con los aportes o nexos de otros usuarios”.¹¹¹

Con base en la información referida en este apartado podemos advertir de manera sucinta el origen, la relevancia y el desarrollo histórico de la Genealogía en México. Así mismo, esta ciencia ha tenido un papel imprescindible a lo largo de la historia de la humanidad, es a través de ella como los seres humanos han logrado saber su procedencia, de forma social-colectiva y particular-familiar; además, brinda la posibilidad de pertenecer a una descendencia religiosa o evolutiva; y con ello, podemos conocer nuestro entorno, la forma en que nos comportamos, los gustos que tenemos y los rasgos con los cuales nacimos y nos hacen únicos pero al mismo tiempo pertenecientes a una colectividad.

¹⁰⁹ *Ibíd.*, p. 123.

¹¹⁰ *Ibidem.*

¹¹¹ *Ibíd.*, p. 124.

2. La Genealogía y su relación con la Archivística

Conocer los antepasados más remotos de la humanidad permite fortalecer nuestra identidad y memoria, al mismo tiempo se puede saber sobre enfermedades, alimentación y formas de vivir que tenían, al igual que las ideas políticas que los definían e incluso su personalidad.¹¹²

El trabajo de la Genealogía no es autónomo, la Archivística ha sido clave para sus logros. Manuel Romero define a la archivística como:

Una técnica para lograr que el proceso de acumulación, conservación y servicio de la memoria social asentada en determinados soportes físicos y materiales, permanentes y durables [...] funcionen con eficacia y economía. [...] Es además una técnica científica porque parte de premisas racionales, críticas y rigurosas de aplicación universal a los archivos.¹¹³

Lo referido por Romero, deja en claro que la Archivística tiene una función primordial para cualquier institución que genere y/o albergue documentación de cualquier tipo. Es una ciencia porque su técnica es universal, se emplea en cualquier institución dedicada a la gestión de documentos, resultado de la actividad administrativa de cualquier órgano productor; además, emplea conocimientos de conservación para un mejor manejo y consulta.

Como mencionamos en el apartado anterior en la mayor parte del medioevo, las historias familiares se mantuvieron bajo formas orales¹¹⁴, era fundamental para dar soporte a cuestiones de carácter genealógico; no obstante, el devenir de los tiempos y las necesidades de los grupos sociales situaron al documento de archivo como la primera y principal fuente de datos fiables para el trazado de genealogías.¹¹⁵

Si bien la oralidad proporcionaba datos básicos necesarios para el conocimiento sobre los antepasados, no siempre la memoria humana podía

¹¹² Uribe, Gloria (2006) "El Árbol Genealógico...*op. cit.*, p. 3.

¹¹³ Romero, Manuel (1994) *Archivística y Archivos soportes, edificios y organización*. España: Asociación de archiveros de Andalucía. p. 28.

¹¹⁴ Calleja, Miguel (2010) "El Factor Genealógico: Posibilidades y límites...*op. cit.*, p. 148.

¹¹⁵ González, Francisco; Pérez, María G; Vivas Agustín (2017) "La investigación genealógica en los archivos eclesiásticos: fuentes y metodología". España: Ibersid. [En línea] <https://ibersid.eu/ojs/index.php/ibersid/article/download/4313/3880/>. p. 42. Consultado el 7 de febrero del 2021.

subrayarse de ser confiable y más aún cuando quienes resguardaban la información solían ser los familiares más longevos.

Por ello, la Genealogía requiere de la Archivística para que esta a través de su gestión de fondos (identificación, descripción, valoración y selección) le ayude a reconocer los documentos que necesita en su trabajo;¹¹⁶ así mismo, la Archivística requiere de la Genealogía para entender los lazos de parentesco que unen a las personas que se mencionan en el documento. Esta situación permite ver la relación entre una y otra, sin gestión archivística no habría conocimiento del contenido documental y sin Genealogía no cabría la posibilidad de saber las relaciones existentes entre documentos por los individuos mencionados en ellos.

Ejemplo de lo anterior son los archivos civiles y eclesiásticos, fuentes primordiales al momento de llevar a cabo una investigación.¹¹⁷ La información resguardada en instituciones civiles y eclesiásticas brinda datos precisos de personas participes en investigaciones genealógicas. De estas fuentes una de las más relevantes son los registros parroquiales, “[...] la anotación sistemática de nacimientos, bautizos, matrimonios y defunciones permite encadenar las generaciones y dar adecuada forma al armazón genealógico que posteriormente deberemos ir complementando con otros datos a los que podremos acceder consultando diversas fuentes.”¹¹⁸

Uno de los primeros acercamientos entre la Genealogía y la Archivística ocurrió en el siglo XVI en el lapso de 1545 a 1563, cuando la iglesia católica celebró el Concilio de Trento.¹¹⁹ En la sesión efectuada el 11 de noviembre de 1563 se ordenó que las parroquias llevaran al día los libros de matrimonio y además los de bautismo para comprobar los grados de parentesco entre los

¹¹⁶Cfr. Ministerio de fomento español, (s/f) *Gestión documental: nivel 1*. [En línea] http://www.apmarin.com/download/684_gd1.pdf. Consultado el 20 de junio de 2020.

¹¹⁷ González, Francisco; Pérez, María; Vivas, Agustín (2017) “La investigación genealógica... op. cit., p. 41.

¹¹⁸*Ibidem*.

¹¹⁹Kirsch, Johan (1912) “Concilio de Trento.” [En línea] https://ec.aciprensa.com/wiki/Concilio_de_Trento. Consultado el 29 de mayo de 2020. Johan menciona que el Decimonono Concilio Ecueménico se inauguró en Trento, Italia el 13 de diciembre de 1545, y se clausuró allí el 4 de diciembre de 1563. Su objetivo principal fue la determinación definitiva de las doctrinas de la Iglesia en respuesta a las herejías de los protestantes; un objetivo ulterior fue la ejecución de una reforma a fondo de la vida interior de la Iglesia, erradicando numerosos abusos que se habían desarrollado en ella.

contrayentes;¹²⁰ dando oficialmente el comienzo de registros sobre todo lo acontecido en cada parroquia católica, del mundo. Disposición que llevó a los sacerdotes a registrar en libros los sacramentos realizados para cada feligrés.

Esta situación trajo consigo la necesidad de realizar trabajo archivístico, se clasificaron y ordenaron los documentos para un mejor manejo y preservación. Desde el siglo XVI hubo en las parroquias libros con registros de actas de bautismos, confirmaciones, primeras comuniones, matrimonios y defunciones.¹²¹ El trabajo archivístico en los documentos da fe y veracidad de actividades y decisiones que la humanidad ha tomado a lo largo de su existencia.

Manuel Romero menciona que la Genealogía cumple su labor al sintetizar sus análisis parentales en una figura convencional (árbol genealógico), permitiendo visualmente establecer la línea, filiación o gens de cada miembro en la familia,¹²² mostrando los lazos existentes entre un(os) documento(s) y otro(s), respecto a las personas mencionadas en ellos y los lazos de parentesco entre los sujetos. Brindando la posibilidad de entender que, la relación entre estas ciencias es que ambas se complementan y sin ellas, el trabajo de investigación sería imposible de realizar.

2.1 El documento de archivo en la Genealogía

Desde su nacimiento la Genealogía se ha visto aventajada por tener la posibilidad de encontrar información para llevar a cabo sus investigaciones, en cualquier soporte tangible o intangible. Hoy en día conocemos los distintos repositorios documentales que existen para realizar una profunda investigación, los cuales resguardan archivos familiares, eclesiásticos, notariales, de la administración del estado, municipales, económicos, patrimoniales y clínicos.¹²³

¹²⁰Nieto Mireia, (2017) “¿Qué tiene que ver el Concilio de Trento con la genealogía?” [En línea] <https://tataranietos.com/2017/01/31/concilio-de-trento-genealogia/>. Consultado el 29 de mayo de 2020.

¹²¹ Uribe, Gloria (2006) “El Árbol Genealógico...*op. cit.*, p. 5.

¹²²Romero, Manuel (1994) *Archivística y Archivos...op. cit.*, p. 115.

¹²³ Uribe, Gloria (2006) “El Árbol Genealógico...*op. cit.*, p. 4.

Pero durante el medievo, al menos desde el siglo XI, de toda esta diversidad documental solo era posible reconocer la existencia de archivos propiamente nobiliarios. Sin embargo, en una primera etapa las estructuras de parentesco no generaban un esquema de tipo linajístico,¹²⁴ la conciencia de los antepasados parecía mantenerse en el canal de la oralidad, y perduró en esa vía, hasta que en los siglos XIV y XV algunos cronistas comienzan a fijarlas por escrito.¹²⁵ Gracias a ello, la importancia de mantener por escrito las actividades diarias, dio como resultado el elemento primordial para la Genealogía: el documento de archivo.

Anabella Barroso y Juan José Z. Muxika aseguran, “la base de cualquier investigación de carácter genealógico es el documento de archivo. Organizados en fondos, secciones, y series documentales, se convierten en fuente prácticamente inagotable tanto por su riqueza informativa como por su volumen para cualquier investigación genealógica”.¹²⁶

Comencemos por señalar tres definiciones de lo que es el documento de archivo, Antonio Tanodi menciona que “es el soporte que contiene un texto que es el resultado de una actividad administrativa de una entidad, efectuada en cumplimiento de sus objetivos y finalidades”.¹²⁷

Según el *Diccionario de Terminología Archivística* del Consejo Internacional de Archivos¹²⁸ es:

“el conjunto de documentos, sean cuales sean su fecha, su forma y su soporte material, producidos o recibidos por toda persona física o moral, y por todo servicios u organismo público o privado, en el ejercicio de su actividad, y son, conservados por sus creadores o por sus sucesores para sus propias

¹²⁴ Palabra expresada por el autor Miguel Calleja (2010) dentro de su obra “El Factor Genealógico: Posibilidades y límites de la documentación de archivo para la elaboración de historias familiares.” España: Emblemata, 16. p. 129.

¹²⁵ Calleja, Miguel (2010) “El Factor Genealógico...*op. cit.*, p. 129.

¹²⁶ Uribe, Gloria (2006) “El Árbol Genealógico...*op. cit.*, p. 4.

¹²⁷ Heredia, Antonia (1991) *Archivística general: teoría y práctica*. Diputación Provincial de Sevilla: Sevilla. p. 124.

¹²⁸ El Consejo Internacional de Archivos, con sede en Paris, Francia. Se dedica al desarrollo de los archivos a escala mundial promoviendo la conservación, desarrollo y utilización del patrimonio mundial de los mismos.

necesidades. Transmitidos a la institución de archivos competente debido a su valor archivístico”.¹²⁹

En tanto, que en la ley de Archivos de Andalucía del año 1984 define al documento como:

“Toda expresión en lenguaje oral o escrito, natural o codificado, recogida en cualquier tipo de soporte material, así como cualquier otra expresión gráfica que constituya testimonio de funciones y actividades sociales del hombre y de los grupos humanos, con exclusión de las obras de creación y de investigación editadas, y de las que, por su índole, forman parte del patrimonio bibliográfico, así como las expresiones aisladas de naturaleza arqueológica, artística o etnográfica”.¹³⁰

Las tres definiciones coinciden en señalar: “en el ejercicio de su(s) actividad(es)”, es decir, los documentos de archivo son el resultado de todas aquellas acciones diarias que un(os) sujeto(s) lleva a cabo y de las cuales se deja asentado como prueba en un documento.

De acuerdo con el Ministerio de Fomento Español en su *Manual de gestión documental*, existen tres clases de archivos y documentos: activos o de gestión, semiactivos o de concentración y el histórico. Cada uno de estos con funciones específicas.¹³¹

El archivo activo o de gestión, reúne los documentos que son de consulta frecuente por parte del sujeto productor (la institución que los elabora) y regularmente permanecen en este un promedio de cinco años; en tanto que, el archivo semiactivo o de concentración alberga los documentos que aún tienen valores administrativos, pero son consultados con menor frecuencia y están en el camino para trascender a su siguiente etapa: la histórica; es en esta etapa donde culmina la vida “activa” del documento, a partir de aquí se buscará un lugar para su resguardo. El documento histórico es el de mayor estimación social y administrativa pues es el encargado de dar las pautas necesarias para el fomento de la investigación y la cultura.

Francisco Fuster menciona las tres características fundamentales que dan sentido al documento histórico; en principio, la objetividad, esta, según el autor,

¹²⁹Martin, Cesar (2009) “Concepto y función de archivo Clases de archivos El Sistema Archivístico Español.” [En línea] <http://eprints.rclis.org/14058/1/sisarchivesp.pdf>. Consultado el 29 de mayo de 2020.

¹³⁰ Heredia, Antonia (1991) *Archivística general: teoría y práctica...op. cit.*, p. 124.

¹³¹Cfr. Ministerio de fomento español, (s/f) *Gestión documental: nivel 1...op. cit.*

suele reproducir los hechos tal cual, sin añadir elementos de crítica, subjetivos o de valoración; segundo, la autenticidad, la cual debe ser probada científicamente; y tercero, la originalidad, producida a través del trabajo habitual de la vida administrativa, pública o privada, y se emite en folios o en piezas sueltas, generalmente en grafía manuscrita, aunque en raras ocasiones suele también realizarse por medios impresos, en originales múltiples.¹³²

Por todo lo anterior, es que podemos refrendar al documento de archivo como la pieza fundamental para cualquier trabajo de investigación genealógica o de otra índole, sea que se encuentre de forma activa, semiactiva o inactiva.

3. El método genealógico de William Rivers

En este apartado abordaremos lo correspondiente al método genealógico de William Rivers; centramos nuestra atención en conocer los aspectos significativos de su autor con el fin de dar contexto a su propuesta metodológica.

3.1. William Rivers

A este investigador se le reconoce como el fundador de la antropología británica y del método genealógico. Nació en Luton, Inglaterra en el año de 1864,¹³³ en su juventud estudió medicina y se tituló como médico en el Hospital de Saint Bartholomew en 1886, gracias a la atención a sus pacientes pronto manifestó su interés por la psicología.¹³⁴

Rivers fue un hombre con muchas habilidades, dedicó parte de su juventud a viajar y conocer gente que le proporcionase nuevos conocimientos para su profesión. Es por ello por lo que:

Después de titularse, Rivers realizó viajes como médico a bordo de barcos británicos [...] Viajó con frecuencia a Alemania, donde estudió con los más

¹³² Fuster, Francisco (2001) *Archivística, archivo, documento de archivo...necesidad de clasificar los conceptos*. España: Universidad de Murcia. p. 107.

¹³³ Garay B., José Antonio (2010) "William Halse Rivers Rivers." [En línea] <http://elantropologosusobras.blogspot.com/2010/04/william-halse-rivers-rivers.html>. Consultado el 15 de diciembre 2019.

¹³⁴ Kosbaek, Leif (2014) "W. H. R. Rivers: médico...*op. cit.* p. 43.

avanzados psicólogos alemanes. En 1891 empezó a trabajar bajo la dirección de Sherrington, el Premio Nobel, al tiempo que se mantenía atento a las nuevas teorías del gran mundo, sobre todo las de Alemania, tanto que en 1892 pasó varios meses estudiando con destacados psicólogos de ese país.¹³⁵

Debido a su ímpetu por estar siempre en constante actualización en la antropología y la psicología, fue considerado en 1910 para participar en la reunión donde se fundó la British Psychological Society, con lo cual hizo hincapié en el trabajo de Sigmund Freud sobre el psicoanálisis. Cinco años más tarde, en la antesala de la primera guerra mundial y gracias a su ferviente trabajo médico, se le recluta por el servicio psiquiátrico del ejército británico donde empezó a trabajar en las neurosis relacionadas con la guerra.

El parteaguas para la creación de este método surge a raíz de la necesidad que tienen los antropólogos, especialmente Tylor¹³⁶, de cimentar sus bases no solo teóricas, sino de campo, para demostrar que su área de estudio no era simplemente un trabajo de gabinete (como lo hacían llamar).

Años después, hacia 1898 se organiza el primer trabajo de campo antropológico por la institución de Cambridge al Estrecho de Torres, lugar localizado en Australia, organizada por Alfred Cort Haddon. El cual diez años antes (1888) había organizado una expedición biológica a la misma región con el objetivo de estudiar los arrecifes de coral, pero durante su estancia allí se interesó cada día más en la vida y la cultura de la población indígena.¹³⁷

Para esta expedición, se solicitó la presencia de Rivers, y aunque en un principio no estaba seguro de asistir, gracias a dos de sus mejores alumnos invitados también por Haddon fue que aceptó unirse a ellos. Curiosamente, en este grupo de investigación se encontraba un naturista con intereses etnológicos (Haddon); apoyado por Rivers, Mc Dougall y Seligman, tres investigadores que

¹³⁵ *Ibidem*.

¹³⁶ Wikipedia, (2020) "Edward Burnett Tylor." [En línea] https://es.wikipedia.org/wiki/Edward_Burnett_Tylor. Consultado el 15 de diciembre de 2019. Edward Burnett Tylor (Londres, Inglaterra; 2 de octubre de 1832 – Somerset, 2 de enero de 1917) fue un pionero en la antropología que en 1871 definió el concepto de cultura como «el conjunto complejo que incluye conocimiento, creencias, arte, moral, ley, costumbre, y otras capacidades y hábitos adquiridos por el hombre como miembros de una sociedad.

¹³⁷ *Ibid.*, p. 47.

eran médicos especialistas en psiquiatría; y Ray, un lingüista especializado en lenguas melanesias.¹³⁸

Dentro de la expedición, el trabajo que Haddon había asignado a Rivers, constaba en observar fenómenos fisiológicos y psicológicos, así mismo estudiar la transmisión hereditaria del daltonismo. Es gracias a esta tarea que fue como Rivers desarrolló el método genealógico, un procedimiento metodológico por el cual un investigador de campo, mediante el uso de la encuesta antropológica, recolecta un conjunto de datos específicos sobre los integrantes - tanto ascendientes como descendientes.¹³⁹

Este procedimiento consta de cuatro funciones primordiales, a) la elaboración de sistemas de parentesco b) el uso que se les da a las genealogías para la regulación de matrimonios c) su uso en el ámbito de la investigación de las leyes que regulan la afiliación y herencia de la propiedad y d) su aplicación en los estudios de migraciones.¹⁴⁰

Posteriormente, Rivers escribe el libro *Los Toda*¹⁴¹, en el cual hace constar la aplicación de su método dentro de una tribu africana, pues menciona en un apartado:

[...] cada vez que se mencionara un hombre en relación con una ceremonia o una costumbre social, se encontraría su nombre en el registro genealógico y se establecería su relación con las demás personas que participarían en la ceremonia o la costumbre. De esta manera se introdujo un elemento concreto que facilitaría mucho la investigación. Por medio de ejemplos concretos fueron investigadas costumbres y ritos, en los cuales las personas que participaron eran gente de carne y hueso, tanto para mí como para mis informantes [Rivers, 1906: 11 y 12]¹⁴²
Así mismo, dentro de un análisis que hace el investigador Davinson (2006)

sobre el método de Rivers, señala las ventajas que tiene al emplearlo:

- a) nivel de concreción (cuestiones abstractas sobre bases puramente concretas),
- b) es ventajoso cuando se cuenta con tiempo suficiente para el trabajo de campo y subsana el problema de la lengua indígena (Rivers recomendaba en este caso

¹³⁸ *Ibidem*.

¹³⁹ Davinson, Guillermo (2006) *Herramientas de investigación...op. cit.*, p. 12.

¹⁴⁰ *Ibid.*, p. 15.

¹⁴¹ Wikipedia (2019) "Los toda." [En línea] <https://es.wikipedia.org/wiki/Toda>. Consultado el 15 de diciembre de 2019. Libro escrito por William Rivers, publicado en 1906, rico en información etnográfica sobre la tribu "Toda", una pequeña comunidad de pastores que viven en la aislada meseta Nilgiri en el sur de la India. Antes del siglo XVIII, los Toda coexistieron localmente con otras comunidades, como los Kota y Kuruba, en una organización comunal inspirado en un sistema castas en el cual los Toda eran la casta de mayor poder.

¹⁴² Korsbaek, Leif (2014) *W. H. R. Rivers: médico...op. cit.*, p. 50.

intérpretes), c) comprueba la exactitud de los propios testigos (el método al constatar la información) posibilita detectar la contradicción o inexactitud y d) permite entender los <<rasgos de la psicología salvaje>> al penetrar en las peculiaridades mentales de los informantes que causan los malentendidos.¹⁴³

Para 1910 Rivers publica el artículo “La elaboración y utilización de genealogías en las investigaciones antropológicas,” donde aborda nuevamente puntos acerca de su método genealógico haciendo énfasis en la antropología y sus investigaciones de trabajo de campo. Explica que “la mayoría de los pueblos de las bajas culturales conservan ordenadamente estas listas de sus ancestros (o genealogías) [...]”.¹⁴⁴

El artículo muestra el amplio registro de las condiciones sociales de aquellas personas y sus lazos genealógicos, afirmando que sin importar la consanguineidad los hijos adoptados deben estar anexos al registro. Así mismo, Rivers enfatiza el registro como la actividad primordial de la metodología que propone, debido a que toda la información plasmada en papel será de utilidad para hacer análisis y tratamiento documental sobre cada núcleo familiar y los miembros que lo integran. Así denota aspectos con relación a los mismos, con los documentos es posible visualizar la proporción de los géneros, el tamaño de la familia, el sexo del primogénito, la proporción de niños que crecen y se casan en relación con el total de nacidos y otras cuestiones similares que pueden estudiarse estadísticamente.¹⁴⁵

El resultado de su propuesta metodológica es un número importante de documentación que permite hacer una exhaustiva línea genealógica con aspectos específicos. Rivers señaló que cada vez que se mencionara un hombre en relación con una ceremonia o una costumbre social, se encontraría su nombre en el registro genealógico y se establecería su relación con las demás personas que participarían en la ceremonia o la costumbre.¹⁴⁶

¹⁴³Davinson, Guillermo (2006) *Herramientas de investigación...op. cit.*, p. 15.

¹⁴⁴Rivers, William (1910) “La elaboración y utilización de genealogías en las investigaciones antropológicas”. [En línea] <http://www.ciesas.edu.mx/publicaciones/clasicos/articulos/rivers.pdf>. p. 1. Consultado el 15 de diciembre de 2019.

¹⁴⁵ *Ibíd.*

¹⁴⁶Korsbaek, Leif (2014) *W. H. R. Rivers: médico...op. cit.*, pp. 45-46.

3.1.1. Aspectos fundamentales de la propuesta metodológica

William Rivers desarrolló su método genealógico con base en el trabajo de campo realizado en varias poblaciones indígenas, del Estrecho de Torres, en 1898, (ubicado en Australia). El cual básicamente refiere dos aspectos metodológicos sobresalientes, el trabajo de campo y el análisis de gabinete, de esto último menciona se deben profundizar aspectos teóricos de los datos obtenidos.¹⁴⁷ En este apartado abordaremos la manera en que Rivers hizo el tratamiento de los datos recabados.¹⁴⁸

Rivers a través de su artículo “La elaboración y utilización de genealogías en las investigaciones antropológicas”,¹⁴⁹ explica a detalle como llevó a cabo la implementación del “método genealógico” en poblaciones de Guadalcanal, en las Islas Salomón Orientales, localizadas en Oceanía. Su cuestionario permitía, sin necesidad de conocer la lengua vernácula, acceder al universo del parentesco y otros aspectos de la vida social de los entrevistados. Lo cual le dio como resultado, cuatro aspectos primordiales al tratamiento de los datos, que son:

- Trabajar en los sistemas de relaciones.
Se refiere a las relaciones que existen entre las personas que aparecen en las genealogías (padres, hermanos, tíos, sobrinos, etc.).
- El estudio de la regulación del matrimonio.
Podremos observar no solo qué tipo de matrimonios han sido permitidos, y cuáles han sido prohibidos, también mostrar estadísticamente la frecuencia de los diferentes tipos y la conveniencia que trajeron ciertos matrimonios.
- Las leyes que reglamentan la descendencia y la herencia de la propiedad
El modo de sucesión de los jefes, para el estudio de la herencia de la propiedad.
- Estudio de las migraciones (línea de aplicación que ocasionalmente es de gran valor).

¹⁴⁷ Davinson, Guillermo (2006) *Herramientas de investigación...op. cit.*, p.12.

¹⁴⁸ Rivers, William (1910) “La elaboración y utilización de genealogías...op. cit. p.4.

¹⁴⁹ *Ibíd.*

Las personas que llegaron de otros lugares pudieron ir de la mano con los enlaces matrimoniales, para conocer las relaciones que se crean entre individuos nativos y extranjeros.

Señala Rivers que al utilizar su método [...] contamos con una herramienta muy efectiva para entender las relaciones de ayuda mutua, los sistemas económicos informales, los patrones de movilidad espacial y social, las tendencias en los intercambios matrimoniales o de convivencia sexual, entre otros.¹⁵⁰ Situaciones convenientes a nuestra investigación.

También señala que la comparación de resultados entre el método y una investigación directa es interesante, pues si hay discrepancias entre los resultados de uno y otro método, la investigación de éstos pudiera no sólo ofrecer pistas sobre nuevos puntos de vista, también arrojaría luz sobre peculiaridades lingüísticas y psicológicas que hayan dado pie a los malentendidos.¹⁵¹

En resumen, Rivers nos muestra el camino metodológico para llevar a cabo el tratamiento de la información recabada sobre los aspectos genealógicos. Para nuestra investigación la propuesta de este hombre resulta fundamental en tanto que nos permite trabajar los sistemas de relaciones.

3.1.2. La implementación del método genealógico

Rivers menciona que los sistemas de relaciones permiten identificar los parentescos entre el “informante” y los miembros que aparecen o son mencionados en la genealogía, señala que dentro de este sistema existen cuatro clases de relaciones:

- 1) Las que se pueden trazar en las genealogías. Estas son las relaciones directas de sangre o parentesco entre los individuos mencionados en la genealogía que son posibles plasmarlos o colocarlos en la misma.
- 2) Las relaciones de sangre o matrimonio que no pueden ser trazadas por las genealogías disponibles. Se refiere a las genealogías que no abarcan a

¹⁵⁰ Davinson, Guillermo (2007) *Una mirada al método genealógico...op. cit.*, p. 172.

¹⁵¹ Rivers, William (1910) “La elaboración y utilización de genealogías...op. cit.”, p. 7.

toda la familia del informante, sino únicamente los principales de esta para efecto conciso (por ejemplo: tatarabuelos, bisabuelos, abuelos, padres y el sujeto informante).

- 3) Las relaciones que dependen de la pertenencia a una categoría social. Un claro ejemplo sería el denominado adjetivo de “abuelito (a)” a toda aquella persona de la tercera edad, llamándolo así no por ser tu pariente, sino por el respeto que se le tiene a la persona.
- 4) Las relaciones que dependen de algún vínculo artificial inventado por el que lo usa. El ejemplo más común es darle a tu mejor amigo (a) el adjetivo de “hermano (a)” el resultado de ello sería que tus hijos a él (ella) le digan tío (a) por que “estas relaciones artificiales son a veces transmitidas de padre a hijo y así sucesivamente”.¹⁵²

Para nuestra investigación el tratamiento sobre los sistemas de relaciones que llevó a cabo Rivers es fundamental. De esta manera podremos apreciar a detalle las relaciones de Isidro Fabela, desde su núcleo familiar y las personas que fue conociendo en cada etapa de su vida personal y profesional. Además, el método nos permitirá dar cuenta que no solo la antropología puede hacer uso de este, también otras ciencias pueden hacerlo.

Para nuestra investigación lo relevante del método genealógico es la propuesta de análisis de los datos recabados.

4. Las propuestas teóricas: los lazos de parentesco, la Genealogía del Estado y la Genealogía del poder

Una de las principales propuestas teóricas que sustentan nuestra investigación son los lazos de parentesco. Debemos señalar que, de acuerdo con Luz Amparo Serrano Quintero, los lazos de parentesco se definen como la unión, vínculo o conexión que existe entre dos personas, sea por consanguinidad, afinidad o por

¹⁵² *Ibíd.*, p. 6.

disposición de la ley, en el caso de la adopción.¹⁵³ Por lo tanto, esta categoría está sujeta directamente a la Genealogía.

No solo se limita a hablar de una descendencia directa (sanguínea), también relaciona la afinidad surgida del matrimonio (el cual, además de vincular a los cónyuges, emparenta también a sus respectivos familiares consanguíneos). Por otra parte, existen aquellos lazos que uno establece en sus círculos cercanos, a estos se les denomina “por costumbre”, entre ellos se encuentra el compadrazgo y el padrinzago o de reconocimiento (como es el caso del hijo reconocido); los lazos legales son aquellos en los que un sujeto se vuelve tutor de otro a pesar de no existir parentesco entre ellos. De esa manera, queda claro que se extiende la red de relaciones de los individuos.¹⁵⁴

Dentro de la clasificación, hay un término en particular que, a pesar de no expresar un vínculo de parentesco con la persona de referencia, es muy significativo por el sentimiento que se le impregna a esta relación, y nos referimos al lazo de amistad.¹⁵⁵ Que, si bien no otorga un derecho directo hacia el referente, puede ser incluso más fuerte que los vínculos o lazos parentales que se conocen.

Después de haber abordado los lazos de parentesco procedemos a revisar las propuestas teóricas de la Genealogías del estado y del poder.

Arturo Santillana en su artículo: “Apuntes para una Genealogía del Estado”, explica que son tres los autores que abordó para respaldar su investigación: Marx, Nietzsche y Foucault; los cuales “tienen mucho que decir respecto al diagnóstico de las condiciones históricas de posibilidad del desarrollo del Estado desde un horizonte genealógico [...] debido a que primero se debe comprender como se ha

¹⁵³Serrano Luz A. (2017) *Una mirada al derecho de familia desde la psicología jurídica: personas, parejas, infancia y adolescencia*. Colombia: Universidad Santo Tomás. [En línea] <https://repository.usta.edu.co/bitstream/handle/11634/26787/Segundapartederechofamiliacapitulo2parentesco2020luzserrano.pdf?sequence=1&isAllowed=y>. p. 97. Consultado el 16 de febrero de 2022.

¹⁵⁴Instituto Nacional de Geografía y Estadística (s/f) *Clasificación de parentescos*. México: INEGI. [En línea] https://www.inegi.org.mx/contenidos/programas/mti/2013/doc/clasificacion_parentescos.pdf. p. 4. Consultado el 7 de febrero de 2022.

¹⁵⁵*Ibíd.* pp. 3-4.

construido esta forma de organización y control de la vida humana llamada estado.”¹⁵⁶

Por su parte, Foucault, considera a la Genealogía como su método y construye la historia del presente a través de ésta; mientras que Nietzsche señaló la utilización de la Genealogía como método de aproximación para estudiar los fenómenos sociales como la religión. Para estos dos pensadores, la Genealogía es un juego de interpretaciones cuya “objetividad” será un reto demasiado elevado para un conocimiento o un saber que responde a determinada voluntad de poder.¹⁵⁷

Por su parte, Santillana menciona que Marx nunca hizo explícita su inquietud por desarrollar una Genealogía, pero este sugiere en la obra *El capital* un apunte hacia una Genealogía de la civilización capitalista; a su vez el autor, al estudiar a Foucault “dice que este se deslinda del marxismo, sin embargo, le debe mucho al método histórico con el que Marx sustentaba todas sus investigaciones”.¹⁵⁸

A estos tres autores Santillana suma un cuarto teórico en su investigación, Freud, del cual destaca su manejo sobre la psicología de las masas, menciona que “nos permite comprender que las acciones y decisiones sociales y políticas de los individuos están determinadas por una historia de vida, por un contexto cultural, por un ethos, sin los cuales no se podría comprender la conducta humana [...]; por ello, el psicoanálisis y la psicología nos permiten comprender los fundamentos psicológicos del ejercicio del poder y de la resistencia del poder”.¹⁵⁹

Estos cuatro pensadores tienen mucho en común, pues su manera de explicar al estado es de una forma más psicológica, de poder y dominación, así como de resistencia y luchas, de conflicto y disputa, resultado de la zozobra, el

¹⁵⁶Santillana, Arturo (2010) “Apuntes para una genealogía del Estado.” México: Redalyc, 23. [En línea] <https://www.redalyc.org/articulo.oa?id=59518491004>. p. 94. Consultado el 2 de septiembre del 2020.

¹⁵⁷ *Ibíd.*, pp. 94-95 y 97.

¹⁵⁸ *Ibíd.*, pp. 98- 97.

¹⁵⁹ *Ibíd.*, p. 96.

sospecho, el cuestionar y criticar que los caracteriza; por tanto, no hay orden o arreglo aterciopelado.¹⁶⁰

Utilizan a la Genealogía como su método, la toman desde un punto de origen, de cómo emergen, proceden, se descubren o inventan las cosas. “Es una ciencia que desenmascara la plácida explicación de los fenómenos que mira hacia una evolución progresiva de la humanidad para recordarnos que, a pesar de la tecnología, seguimos siendo tan elementales como siempre.” [...] “condenados a las relaciones de poder y resistencia de unos seres humanos sobre otros, así como a la búsqueda incansable por la libertad”.¹⁶¹

Al mismo tiempo Santillana explica que las relaciones de poder a las que se refiere no son buenas o malas, sino que pueden adquirir formas democráticas o autocráticas; por ello, el poder determina el comportamiento de una sociedad no solo por una racionalidad económica, histórica, de relaciones de poder político, económico o militar, depende también del tipo de familia, la escuela, la pareja, el trabajo, la clínica, el asilo, etcétera.¹⁶²

Lo anterior, nos permite introducirnos al conocimiento de la Genealogía del poder. En el artículo “Fuegos cruzados: la genealogía del poder de Michel Foucault y el marxismo” de Marcos Santucho, podemos constatar que el principal pensador de un poder-estado fue Foucault. Los autores Santillana y Santucho en sus respectivos artículos lo priorizan, porque este tuvo su etapa genealógica en los años 70, de la cual surgió la Genealogía del poder como matriz válida y eficaz de análisis de las relaciones de poder, y con ello el rechazo por el marxismo”.¹⁶³

Como pudimos apreciar en uno de los párrafos anteriores, Foucault se deslinda del marxismo, pero le debe mucho al método histórico con el que Marx sustentaba sus investigaciones. Por esto, Santucho los relaciona y nos dice que “el problema de la Genealogía del poder con el marxismo es que ambas teorías

¹⁶⁰ *Ibíd.*, p. 98.

¹⁶¹ *Ibíd.*

¹⁶² *Ibíd.*, pp. 102-103.

¹⁶³ Santucho, Marcos (2012) “Fuegos cruzados: la genealogía del poder de Michel Foucault y el marxismo.” Chile: Síntesis, 3. [En línea] <https://revistas.unc.edu.ar/index.php/sintesis/article/view/8234/9114>. pp. 1-2. Consultado el 14 de agosto del 2020.

aparte de aportar sus respectivos análisis de poder político, aspiran también a articularse con la propia práctica”.¹⁶⁴

Durante su etapa genealógica, Michel Foucault se dedicó a abordar una nueva temática llamada relaciones de dominación, las cuales son “un dominio tradicionalmente característico (no exclusivo) de los análisis marxistas [...] y se propone explorar las complejas articulaciones entre poder y saber.”¹⁶⁵ Es debido a esto que se le relaciona a Foucault con Marx, y este a su vez lo rechaza.

Foucault se preguntaba lo siguiente:

¿Si las relaciones de poder, a pesar de estar íntimamente ligadas con y en las relaciones económicas, no deberían analizarse con instrumentos que den cuenta de su propia especificidad, y que no subordinen funcionalmente el poder a la economía, ni reduzcan su relación a un mero isomorfismo formal?¹⁶⁶

Examinando la pregunta, esto quiere decir que existe una conexión entre las relaciones de poder y las relaciones económicas; sin embargo, la manera en que deberían ser analizadas cada una de éstas es por instrumentos o mecanismos que les permitan demostrar su propia forma de ser, de tal manera que no exista una subordinación entre el poder y la economía o una reducción entre estas.¹⁶⁷

Es aquí donde Foucault ve a la Genealogía como la herramienta que le permite encontrar el origen o el descubrimiento de las respuestas a sus preguntas, sumando la construcción de la historia de su presente a través de esta y haciéndola su método.

Como podemos apreciar, las teorías enunciadas son relevantes a nuestra investigación en tanto que sin ellas el trabajo carecería de soporte quedándose en la etapa de descripción de los datos. Pero lo más importante, es que ambas teorías consideran a la Genealogía como uno de los aspectos claves para entender el origen y evolución de los individuos, además “las relaciones de poder y los lazos de parentesco” son nuestras principales categorías, las ventanas que nos dan mejor acceso al conocimiento.

¹⁶⁴ *Ibíd.*, p. 2.

¹⁶⁵ *Ibíd.*

¹⁶⁶ *Ibíd.*, p. 5.

¹⁶⁷ *Ibíd.*

Los autores coinciden en que “las relaciones de poder” son una categoría fundamental para los estudios genealógicos, al respecto Santillana mencionó: “la genealogía se encuentra en medio del juego entre las relaciones de poder y la producción del saber en una determina época.”

En resumen, el contenido de este capítulo permite valorar a la Genealogía como una ciencia fundamental para el estudio de los procesos sociales, la cual tiene un origen antiguo, vinculado al proceso civilizatorio; además, pudimos apreciar que la ciencia de los parentescos nace en Europa y que a lo largo del desarrollo humano ha sido fundamental, situación que de igual manera aplica a México.

Así mismo hicimos constar la relevancia de la Genealogía y su vínculo con la Archivística, pues esta última proporciona las fuentes documentales para llevar a cabo cualquier investigación; además, a través de los estudios genealógicos es posible encontrar lazos existentes entre documentos. Por ello ambas ciencias son imprescindibles una de la otra.

En cuanto al “método genealógico” propuesto por Rivers, queda claro que es importante pues sin él la recolección de datos y elaboración de genealogías no tendría las bases necesarias. Su propuesta metodológica proporcionó aspectos necesarios a nuestra investigación, los cuales se implementaron en el presente trabajo.

Finalmente, las teorías del poder y del estado fueron piezas centrales de esta investigación, que abrieron el camino hacia la comprensión de la genealogía política. Además, permitieron dilucidar las relaciones de poder y los lazos de parentesco, dando soporte a la investigación.

CAPÍTULO 2

La Genealogía de Isidro Fabela

Bendita tierra de Atlacomulco [...] pueblecito mío [...]mi solar natío [...] donde oí por primera vez el acento de Dios en los labios maternales, donde aprendí la palabra santa de todos los idiomas: ¡Madre! [...] donde aprendí a leer, donde aprendí a pronunciar las santas palabras: padre, patria [...]donde el venerable hidalgo de mi casona solariega me enseñó a ser hombre de honor, de libertad y de bien.¹⁶⁸
(Isidro Fabela Alfaro)

En este segundo capítulo, centraremos nuestra atención en el análisis de la Genealogía de Isidro Fabela, aspecto que a nuestro juicio fue clave para su ascenso político. La pregunta que guía el capítulo es la siguiente: ¿Fue la genealogía de Isidro Fabela determinante para lograr un lugar privilegiado en el ámbito político mexicano?

Son varios los libros que se han escrito sobre la vida de este destacado político, así como de su labor diplomática; sin embargo, la Genealogía de este hombre no ha sido abordada a detalle. El objetivo del presente capítulo busca advertir la importancia de los lazos familiares y políticos de Isidro Fabela.

La principal fuente para el desarrollo de este capítulo fue la página oficial web de Isidro Fabela.¹⁶⁹ En ella se encuentran contenidos relevantes de este hombre: una vasta correspondencia, títulos de propiedades, obra literaria, así como testimonios que dan cuenta de los cargos políticos y diplomáticos que desempeñó desde la época de la Revolución Mexicana hasta que fue gobernador del Estado de México; amplia documentación que abre las posibilidades para otras investigaciones.

Además, los libros: *Isidro Fabela Alfaro: pensamiento y obra a cien años de la revolución*, escrito por Arturo González y Jesús Hernández,¹⁷⁰ e *Isidro Fabela*.

¹⁶⁸Allende, Arturo; Blas, Jesús (2012) *Isidro Fabela Alfaro: pensamiento y obra a cien años de la revolución*. México: Consejo Editorial de la Administración Pública Estatal. p. 15-16.

¹⁶⁹Centro cultural Isidro Fabela, (2020) "Acervo Isidro Fabela." [En línea] <https://isidrofabela.org.mx/>. Consultado el 22 de septiembre de 2020.

¹⁷⁰Allende, Arturo; Blas, Jesús (2012) *Isidro Fabela Alfaro: pensamiento...op. cit.*

Pensador, político y humanista (1882-1964), coordinado por María Teresa Jarquín Ortega,¹⁷¹ complementan la información sobre este destacado político, sobre todo sobre su vida, y actividades profesionales y políticas.

El capítulo consta de cuatro apartados; en el primero, abordamos la relevancia de la Genealogía en los estudios sociales, para ello tomamos en consideración la postura de connotados investigadores que la han definido y dan cuenta de su función, permitiéndonos mostrar el valor de esta ciencia.

En el segundo apartado, hablamos sobre la página web de Isidro Fabela, en la que se tienen resguardados todos los documentos y fotografías que a lo largo de su vida, este personaje fue acumulando; explicamos porqué se llevó a cabo el proyecto del acervo en digital y de qué manera está constituida cada sección en el sitio; además resaltamos lo importante que son los repositorios digitalizados para los investigadores y cómo es que gracias a este, durante la pandemia fue posible consultar documentos necesarios para el proyecto de investigación, sin salir de casa.

En el tercer apartado, centramos nuestra atención en la Genealogía de Fabela, con la finalidad de conocer su origen, desarrollo personal, profesional y político, desde su nacimiento hasta su egreso de la universidad, para advertir las condiciones favorables del seno familiar y los vínculos académicos y de amistad establecidos por él en las instituciones educativas en las que realizó sus estudios.

Finalmente, en el tercer apartado mencionamos la trayectoria laboral de este hombre, damos cuenta de su paso por distintas instituciones que le dieron las bases para su futuro desempeño político.

Para lograr un mejor análisis de los aspectos que integran el capítulo atenderemos parte de la propuesta de William Rivers,¹⁷² el cual habla sobre todo lo correspondiente a los sistemas de relaciones, como referimos en el capítulo anterior. Así mismo, la categoría relaciones de poder será el hilo conductor que

¹⁷¹Jarquín, Ma. Teresa (Coordinadora) (1996) *Isidro Fabela: Pensador, político y humanista (1882-1964)*. México: Instituto Mexiquense de Cultura.

¹⁷²Rivers, William (1910) "La elaboración y utilización de Genealogías en las investigaciones antropológicas." Gran Bretaña: *The Sociological Review*, III. [En línea] https://www.ciesas.edu.mx/publicaciones/clasicos/Articulos_CCA/013_RIVERS_Laelaboraiondegenalogias_20140704.pdf. Consultado el 2 de mayo de 2020.

nos permita analizar la vasta trayectoria de este hombre, desde una perspectiva del dominio, como lo señalan Santillana y Santucho.¹⁷³

En este capítulo sostenemos que las condiciones familiares, el desempeño académico y los vínculos sociales establecidos por Fabela le dieron las bases, no únicamente para adquirir una excelente preparación profesional y mostrar su excelente desempeño laboral, sino le dispusieron para su futuro ejercicio político.

1. La Genealogía

Recordemos que Analía Montórfano menciona que el origen de la Genealogía “es tan antiguo como universal”.¹⁷⁴ Sus estudios no son nuevos, están presentes desde el momento en el que al hombre le preocupó conocer de dónde venía, quiénes habían sido sus antepasados y cuáles eran las cosas que estos habían realizado, para que tuvieran la vida que vivían.¹⁷⁵

En el capítulo anterior vimos como muchas culturas antiguas en el mundo se preocuparon por dejar registro sobre su génesis, el linaje al que pertenecían y la descendencia que les precedía; de igual manera advertimos que gracias a su estudio es posible conocer las razones por las cuales cada uno de los individuos mantiene cierto tipo de prácticas o comportamientos. Da la posibilidad de descubrir enfermedades hereditarias y a veces la personalidad de un ser humano,¹⁷⁶ las complicadas corrientes del ambiente familiar, la vida y la educación

¹⁷³Santillana, Arturo (2010) “Apuntes para una genealogía del Estado.” México: Redalyc, 23. [En línea] <https://www.redalyc.org/articulo.oa?id=59518491004>. Consultado el 2 de septiembre del 2020; Santucho, Marcos (2012) “Fuegos cruzados: la genealogía del poder de Michel Foucault y el marxismo.” Chile: Síntesis, 3. [En línea] <https://revistas.unc.edu.ar/index.php/sintesis/article/view/8234/9114>. Consultado el 14 de agosto del 2020.

¹⁷⁴Montórfano, Analía (2010) “¿Qué es la Genealogía?” [En línea] www.apellidositalianos.com.ar/primeros_pasos.htm. Consultado el 05 de septiembre de 2019.

¹⁷⁵Davinson, Guillermo (2006) *Una mirada al método genealógico y un ejemplo de su aplicación en un pueblo de Tlaxcala, México*. [En línea] <http://biblioteca.clacso.edu.ar/clacso/gt/20101011013703/07-Pacheco.pdf>. p. 169. Consultado el 16 de octubre de 2019.

¹⁷⁶Uribe, Gloria (2015) “El Árbol Genealógico. Construcción desde documentos de archivo. Revisión Bibliográfica”. Colombia: Pergamo, 11. [En línea] http://eprints.rclis.org/25353/1/Arbol_genealogico%20%281%29.pdf. p. 3. Consultado el 4 de enero del 2019.

social, que necesariamente añaden facetas y matices que [...] aún prevalecen sobre la fuerza pura de la herencia.¹⁷⁷

Y como en el caso que nos ocupa, nos permite conocer de cerca la manera en que los hombres acceden al poder, en tanto que esta ciencia se ocupa a detalle del linaje familiar, de las relaciones y los vínculos establecidos por el individuo, y de las relaciones de poder. Como bien lo señala Ignacio Santillana, por ello, el poder determina el comportamiento de una sociedad no solo por una racionalidad económica, histórica, política, económica o militar, depende también del tipo de familia, la escuela, la pareja, el trabajo, la clínica, el asilo, etcétera.¹⁷⁸ Es aquí donde el proceso de investigación entra en juego en tanto los hallazgos y las aportaciones que se realizan con este tipo de trabajos a los estudios sociales.

De acuerdo con el destacado genealogista chileno Cristian Cofré León “las genealogías se construyen desde uno mismo hacia atrás y con respaldos documentales que sean capaces de sustentar una conclusión respecto de una filiación”.¹⁷⁹ Cofre menciona que la metodología genealógica consiste en seis pasos para llegar a una acertada obtención de datos sobre la persona que se investiga, estos son:

Hacer una pregunta (o varias), por ejemplo, quiénes eran los padres, en qué año nació y dónde nació una antepasada. Recopilar antecedentes, los primeros documentos o información oral con datos relacionados. Plantear una hipótesis: mi antepasada debió ser tal, nació en tal lugar en tal año (basado en los antecedentes recopilados hasta ahí). Recopilar más antecedentes, en este caso buscar otros documentos de respaldo que permitan verificar la hipótesis o contrarrestarla. Analizar, se trata de sopesar todos los antecedentes hallados y ver si hacen falta más o se puede seguir al último paso. Concluir basados en los análisis previos hasta llegar a validar la hipótesis o encontrar otra solución.¹⁸⁰

Otro genealogista chileno destacado, y que además es uno de los principales autores citados en nuestra investigación es el señor Luis Guillermo Davinson Pacheco, él al igual que Cofré León refiere que hay un método genealógico. Este método es “un procedimiento técnico, por el cual un

¹⁷⁷González, Ignacio (1975) *Catálogo de libros de Genealogía y Heráldica en las Bibliotecas Públicas de la Ciudad de México*. México: Boletín del Instituto de Investigaciones Bibliográficas. p. 228.

¹⁷⁸Santillana, Arturo (2010) “Apuntes para una genealogía...*op. cit.* p. 102-103.

¹⁷⁹Cofré León Cristian (2019) “Metodología para la investigación genealógica” [En línea] <https://www.cristiancofre.cl/post/metodolog%C3%ADa-para-la-investigaci%C3%B3n-geneal%C3%B3gica>. Consultado el 30 de marzo de 2022.

¹⁸⁰ *Ibíd.*

investigador de campo, mediante el uso de la encuesta antropológica, recolecta un conjunto de datos específicos sobre los integrantes tanto ascendientes como descendientes [de una persona].”¹⁸¹ Davinson también explica que “ello obliga al investigador a cumplir como mínimo con dos momentos técnicos: a) trabajo de campo propiamente tal y b) análisis de gabinete, donde se profundizan aspectos teóricos de los datos obtenidos”.¹⁸²

A través de esta investigación, mostraremos que también la Genealogía explora los vínculos que la persona fue creando a lo largo de toda su vida, pudiendo ser de diferentes tipos. En nuestro caso abordaremos los vínculos familiares, sociales, literarios, empresariales, políticos e incluso internacionales de Isidro Fabela.

Nos queda claro que la Genealogía juega un papel activo en los estudios sociales, su valor radica en conocer no solo a los que nos precedieron, sino profundizar en nuestro presente, la forma en la que vivimos, la manera de ser física y emocionalmente; de eso se trata la Genealogía, de conocer nuestra realidad presente a través de nuestros antepasados.

2. ¿Qué es la Genealogía y cuál es su función?

Mireya Nieto define a la Genealogía como la disciplina que estudia y documenta la composición de las familias, y la ascendencia, descendencia, relaciones de parentesco y alianzas de una persona.¹⁸³ Esta definición de Nieto nos pareció pertinente para el desarrollo de nuestra problemática.

Por su parte, Gloria Uribe menciona que la función primordial de la Genealogía es el tener la posibilidad de conocer antepasados, fortalecer una identidad personal o colectiva, haciéndonos de una memoria perdurable sobre quiénes estuvieron antes que nosotros y su legado; pues esta al dedicarse a la

¹⁸¹Davinson, Guillermo (2006) *Herramientas de investigación social: Guía Práctica*. Chile: Universidad Iberoamericana, A.C., p. 12.

¹⁸²*Ibidem*.

¹⁸³Nieto, Mireya (2017) “¿Qué es y para qué sirve la genealogía?” [En línea] [Http://www.peterbourquin.net/articulos/63.pdf](http://www.peterbourquin.net/articulos/63.pdf). p. 1. Consultado el 19 de septiembre 2019.

recolección y resguardo de datos pertinentes permite la creación de árboles genealógicos.¹⁸⁴

Al respecto, Guillermo Davinson menciona de la Genealogía “[...] permite estudiar los diversos patrones de comportamiento humano; la persistencia de oficios a través del tiempo, los desplazamientos geográficos, la escolaridad, el comportamiento o afiliación política, los patrones de matrimonio y fecundidad, la tendencia a contraer ciertas enfermedades, los rasgos fenotípicos persistentes, el uso o abuso de alcohol, etc”.¹⁸⁵

Con base en los señalamientos vertidos por los investigadores podemos referir que la Genealogía tiene relevancia en los estudios sociales, en tanto que es la llave que nos conduce a la puerta de acceso al conocimiento de los individuos, los linajes familiares, y las relaciones de poder, nos permite ahondar en la memoria y la vida de los integrantes que los conforman.

Después de abordar los aspectos centrales de la Genealogía procedemos a analizar el caso de Isidro Fabela.

3. El archivo electrónico de Isidro Fabela

Isidro Fabela dedicó una parte considerable de su tiempo a cultivar los saberes. Como hombre culto, a lo largo de su vida, se hizo de un extenso acervo bibliográfico, documental y fotográfico; el cual, en el año de 1963 decide donarlo al pueblo de México junto con la Casa del Risco, propiedad en la que habitó una parte considerable de su tiempo, sobre este particular mencionó en su momento: “...para que fueran útiles a la colectividad...”.

Actualmente, el patrimonio documental de Fabela se encuentra resguardado en la propiedad que donó: la Casa del Risco,¹⁸⁶ recinto convertido en

¹⁸⁴Cfr. Uribe, Gloria (2006) “El Árbol Genealógico...*op. cit.* p.123.

¹⁸⁵Davinson, Guillermo (2006) *Herramientas...op. cit.* p. 9.

¹⁸⁶ Ubicado en Plaza de San Jacinto 5 y 15, San Ángel. Alcaldía Álvaro Obregón. Ciudad de México 01000.

museo.¹⁸⁷ Las autoridades receptoras dimensionaron la relevancia del legado y procedieron a ponerlo a disposición de los interesados, realizando un sitio web donde es posible consultar los acervos.¹⁸⁸ Este sitio enuncia la existencia de seis colecciones, como referiremos a continuación.

1. Documentos

Esta primera parte alberga 1.500.000 documentos digitalizados, los cuales muestran los aspectos que tuvieron impacto en la vida de Fabela en el periodo revolucionario; principalmente, informes militares, correspondencia oficial y personal de Fabela, planes de campaña, notas periodísticas, tratados de guerra y paz; además de las memorias de este hombre, su correspondencia con amigos, familiares y personajes del mundo intelectual, político, diplomático y artístico de la época. Finaliza esta parte con los reconocimientos que le fueron concedidos a lo largo de su trayectoria política, diplomática e intelectual, así como la documentación relacionada con el fideicomiso de Isidro Fabela y la donación de la Casa del Risco.

2. Fotografías

Esta parte se encuentra integrada por más de 1500 imágenes, las cuales muestran una parte relevante de los acontecimientos históricos que protagonizó Fabela; alrededor de 40 fotógrafos son los autores, entre ellos Fabela quien con su Rollerflex dejó testimonio de algunos pasajes. Esta colección está dividida en las series: Revolución Mexicana, diplomacia, gobierno en el Estado de México y vida personal, las cuales se encuentran catalogadas por nombres, fechas, lugares, episodios históricos, palabras clave y formatos.

3. Índice

En este apartado se muestra el listado el contenido documental de este acervo, comienza con la clasificación y continúa con el título del documento. Así mismo,

¹⁸⁷Centro cultural Isidro Fabela, (2020) “Acervo Isidro Fabela.” [En línea] <https://isidrofabela.org.mx/>. Consultado el 22 de septiembre de 2020.

¹⁸⁸ *Ibidem*.

cuenta con varias casillas para realizar la búsqueda de algún documento del acervo y se encuentra dividido en colección, sección y serie.

4. Biblioteca

El acervo bibliográfico está integrado por más de 20.000 volúmenes, especializado en Derecho internacional, publicaciones que posiblemente van desde el año 1895¹⁸⁹ [año en que comienza sus estudios en preparatoria] hasta 1961; además otros temas como la Historia de México, en especial de la Revolución Mexicana; la Historia del Arte y la Literatura Mexicana y Universal. Esta parte cuenta con un importante acervo hemerográfico, además de revistas que abarcan el lapso de 1898 a 1946; sobre esto último el acervo se considera importante por la antigüedad y rareza de sus ediciones. Cabe mencionar que la colección general fue dividida en diferentes especialidades: filosofía, religión, creencias sociales, lengua, ciencias puras y aplicadas, bellas artes, geografía e historia. Además, esta sección resguarda la donación de la biblioteca personal del Licenciado en criminología, Alfonso Quiroz Cuarón. Debemos mencionar que esta colección no está digitalizada y para hacer alguna consulta se debe ir directamente al Museo Casa del Risco.

Los servicios que se ofrecen al público en general son la consulta electrónica en el lugar, consulta de Kardex con los títulos de las revistas, consulta de archivo vertical (títulos de artículos que albergan), consulta de catálogos, préstamo en sala, asesorías, cubículos, consulta de estantería abierta, fotocopiado; no obstante, no tiene préstamo a domicilio. El horario de biblioteca es de 9:00 a.m. a 8:00 p.m.

5. Servicio al usuario

Esta página cuenta con dos tipos de servicios; el primero, de consulta electrónica para llevar a cabo la búsqueda y localización de los documentos y/o fotografías; el segundo, corresponde a la solicitud que los interesados deben hacer de los documentos y/o fotografías para su reproducción. La solicitud estará

¹⁸⁹ No se cuenta con el año exacto.

sometida a los derechos de la obra y el pago de un donativo; para hacer uso de este servicio, se debe enviar un correo electrónico a contacto@isidrofabela.org.mx con la siguiente información: nombre del solicitante, institución a la que pertenece, motivo de la solicitud, tema solicitado y correo electrónico.

La importancia de este tipo de repositorios digitalizados radica en la facilidad de acceso a la información que pueden tener los interesados.

4. Isidro Fabela, los orígenes del futuro político

Isidro Fabela nació el 29 de junio de 1882 en el municipio de Atlacomulco, en el seno de una familia acaudalada. Sus padres fueron el ingeniero topógrafo Francisco Trinidad Fabela y la concertista de piano doña Guadalupe Alfaro Batres. Isidro fue uno de los cinco hijos que tuvo el matrimonio, sus hermanos fueron Dolores, Guadalupe, Francisco, Juan Manuel e Irene Fabela Alfaro.¹⁹⁰

De acuerdo con los investigadores Jesús Hernández y Arturo González,¹⁹¹ sus abuelos paternos fueron Don Isidro Fabela Medrano, oriundo del municipio de Atlacomulco, y Doña Dolores Vélez, originaria de la Ciudad de México. El matrimonio concibió tres hijos, Josefa, Margarita y Francisco Trinidad, siendo el padre de Isidro el menor de los hijos. Don Isidro y Doña Dolores fueron dueños de varias haciendas importantes como Cuaspillaxi y El Salto, así como de los ranchos: Las Ánimas y Mabatí, todos localizados en este municipio, lugares dedicados a la cría de ganado y el cultivo de la tierra.

Un aspecto sobresaliente de los abuelos de Isidro es la visión que tuvieron para invertir parte de su fortuna en la educación de sus hijos, situación que favoreció al padre de Isidro quien tuvo la posibilidad de estudiar en la Ciudad de México.

Los abuelos maternos de Fabela fueron Don Vicente Fernández Alfaro Almanza y Doña Andrea Guadalupe Batres Valdés, ambos oriundos de la Ciudad

¹⁹⁰ González Arturo; Hernández Jesús (2012) *Isidro Fabela Alfaro: pensamiento...op. cit.* p.15.

¹⁹¹ *Ibíd.*, p. 17.

de México.¹⁹² De esta unión nacieron diez hijos: Brígida, Manuel, Dolores, Enrique, María Guadalupe (Madre de Fabela), Joaquina, Joaquín, José, José Alberto y Fermín José Trinidad Vicente.

Este matrimonio, al igual que sus consuegros, gozaba de una excelente posición económica y social, a la vez que compartieron la idea de enviar a sus hijos a estudiar en las mejores escuelas de la Ciudad de México, como fue el caso de la madre de Fabela, quien se destacó como una excelente pianista.¹⁹³

Los padres de Fabela se conocieron en la Ciudad de México y, flechados por el amor, contrajeron nupcias el 26 de junio de 1878 en el sagrario de la catedral metropolitana. Dos años más tarde nace la hermana mayor de Fabela, a quien le pusieron por nombre Dolores.¹⁹⁴

Isidro fue el segundo hijo de los seis que tuvo el matrimonio. Al poco tiempo de nacido, como era costumbre de la época, fue bautizado. La iglesia de Santa María de Guadalupe en el municipio de Atlacomulco fue testigo del acto; sus padres le dieron por madrina a Doña Francisca Fabela, hermana de su padre; un dato singular fue el hecho de que el presbítero particular Saturnino Domenjó¹⁹⁵ bautizó a Isidro, asignándole el nombre de José Isidro Pedro.¹⁹⁶

Los primeros ocho años de vida del pequeño Isidro se desarrollaron en su natal Atlacomulco, en la hacienda “El salto”, lugar donde, además de crecer entre juegos de la infancia, cursó sus estudios primarios bajo la enseñanza particular de la señorita Juanita Monroy, situación que permite apreciar el poder adquisitivo de la familia, al contratar una maestra particular para la educación de sus hijos. En este lapso el padre de Isidro medita y toma la decisión de vender a su tío materno, Antonio Vélez Flores, el patrimonio heredado por sus padres para mudarse a la

¹⁹²Sanchiz, Javier (2007) “Seminario de Genealogía Mexicana” [En línea] <https://gw.geneanet.org/sanchiz?lang=en&p=maria+guadalupe&n=alfaro+batres>. Consultado el 9 de Julio de 2021.

¹⁹³ Allende, Arturo; Blas, Jesús (2012) *Isidro Fabela Alfaro: pensamiento...op. cit.* p. 15.

¹⁹⁴Sanchiz, Javier (2007) “Seminario de Genealogía...op. cit.

¹⁹⁵ http://cdigital.dgb.uanl.mx/la/1080015816/1080015816_110.pdf

¹⁹⁶Centro cultural Isidro Fabela, (2020) “Acervo Isidro Fabela...op. cit. Registrado en el libro 83 no. 290,1882.

Ciudad de México, con la intención de poder otorgarles a sus hijos una mejor educación.¹⁹⁷

Estando en la Ciudad de México en el año 1892, teniendo Isidro diez años ingresa a la Escuela de Párvulos, anexa a la Normal de Profesores del Distrito Federal, para continuar con su educación primaria; en aquel entonces esta institución era reconocida por su excelencia académica, al frente de la cual se encontraba su tía, la profesora Brígida Alfaro Batres.

Fue en esa época en la que Isidro gozó de la compañía de Antonio Caso, José Clemente Orozco, Lucas de Palacio, José Luis Requena; Alejandro Quijano, Miguel Macedo y Ángel Zarraga, compañeros de escuela;¹⁹⁸ así mismo, en los grados quinto y sexto tuvo por profesores a Leopoldo de la Barrera y Lucio Tapia, respectivamente; fue con este último con quien da sus primeros pasos literarios al escribir una biografía del cura Morelos. En esta institución Isidro concluye su educación básica en el año de 1894.¹⁹⁹

De acuerdo con Jesús Hernández y Arturo González a sus trece años (1895), ingresa a la Escuela Nacional Preparatoria, donde se caracterizó por ser un alumno destacado lo que le permitió pasar de la primaria a la preparatoria.²⁰⁰

En la escuela preparatoria tuvo la fortuna de tener compañeros que al igual que él, lograrían destacar, en un futuro no lejano, en sus respectivos ámbitos profesionales. Isidro fue compañero de José Vasconcelos, Luís Rivero Borrel, Domingo Diez, Manuel Urquidi, Genaro Fernández MacGregor, Eduardo Colín, Sotero Prieto, Salvador Urbina, Luis Castillo Ledón, Alfonso Reyes, Alfonso Cravioto, José de la Garza, Joaquín Gallo, Ignacio Bravo Betancourt, Martín Luis Guzmán y Adolfo de la Huerta, entre los más destacados.

Para ese entonces Isidro contó con las excelentes enseñanzas de Justo Sierra, en la cátedra de Historia General; don Rafael Ángel de la Peña, en español; Juan de Dios Peza, en Lectura Superior; Manuel Sánchez Mármol, en

¹⁹⁷ Allende, Arturo; Blas, Jesús (2012) *Isidro Fabela...op. cit.* p. 17.

¹⁹⁸ *Ibíd.*, p. 18.

¹⁹⁹ *Ibíd.*

²⁰⁰ *Ibíd.*

Historia Patria; Luis Echegaray, en Matemáticas, y Miguel Schultz, en Geografía.²⁰¹

Como podemos apreciar, tanto sus compañeros preparatorianos como sus mentores fueron importantes en su desarrollo escolar, los vínculos de compañerismo y amistad establecidos resultaron fundamentales para su futura actividad profesional. A continuación, proporcionamos algunos ejemplos de la actividad desempeñada por sus compañeros.

José Vasconcelos formó parte de la campaña de Francisco I. Madero dos años antes de que Isidro se les uniera;²⁰² Genaro Fernández MacGregor fue consejero en la embajada mexicana en Washington D.C. en el año 1917;²⁰³ en ese mismo año, Sotero Prieto funda la Sección de Matemáticas de la Sociedad Científica “Antonio Alzate” (actual Academia Nacional de Ciencias de México);²⁰⁴ por su parte Alfonso Reyes se desempeñó como secretario de la Escuela Nacional de Altos Estudios en el año 1912;²⁰⁵ mientras que Alfonso Cravioto se convierte en diputado en el Congreso Constituyente de México (1917);²⁰⁶ en tanto que, Martín Luis Guzmán en 1914 se unió a las tropas de Francisco Villa, con quien trabajó de cerca;²⁰⁷ y Adolfo de la Huerta entró al ejército y fue presidente sustituto de México desde el 1 de junio hasta el 30 de noviembre de 1920.²⁰⁸

²⁰¹*Ibid.*, pp. 18-19. Es importante puntualizar la calidad de maestros con los que contó Fabela, todos ellos mentores destacados para su tiempo: Justo Sierra, escritor, historiador, periodista, poeta, político y filósofo; Rafael Ángel de la Peña, filólogo, gramático, catedrático, diplomático, político y académico; Juan de Dios Peza, poeta, político y escritor; y Manuel Sánchez Mármol, escritor, periodista, abogado y político. Todos ellos de origen mexicano.

²⁰²Wikipedia, (2021) “José Vasconcelos” [En línea] https://es.wikipedia.org/wiki/Jos%C3%A9_Vasconcelos. Consultado el 23 de junio del 2021.

²⁰³Wikipedia, (2020) “Genaro Fernández MacGregor” [En línea] https://es.wikipedia.org/wiki/Genaro_Fern%C3%A1ndez_MacGregor. Consultado el 23 de junio del 2021.

²⁰⁴Wikipedia, (2021) “Sotero Prieto” [En línea] https://es.wikipedia.org/wiki/Sotero_Prieto_Rodr%C3%ADguez. Consultado el 23 de junio del 2021.

²⁰⁵Wikipedia, (2021) “Alfonso Reyes Ochoa” [En línea] https://es.wikipedia.org/wiki/Alfonso_Reyes_Ochoa. Consultado el 23 de junio de 2021.

²⁰⁶Wikipedia, (2020) “Alfonso Cravioto” [En línea] https://es.wikipedia.org/wiki/Alfonso_Cravioto. Consultado el 23 de junio de 2021.

²⁰⁷Wikipedia, (2021) “Martín Luis Guzmán” [En línea] https://es.wikipedia.org/wiki/Mart%C3%ADn_Luis_Guzm%C3%A1n. Consultado el 23 de junio de 2021.

²⁰⁸Wikipedia, (2021) “Adolfo de la Huerta” [En línea] https://es.wikipedia.org/wiki/Adolfo_de_la_Huerta#Primeros_a%C3%B1os_estudios_y_vida_revolucionaria. Consultado el 23 de junio de 2021.

En el lapso de la preparatoria Fabela y sus compañeros se organizaron para crear el “Grupo preparatorio 1900”, integrado por estudiantes de la preparatoria y de jurisprudencia, distinguiéndose Fabela por luchador y batallador, como bien lo señalan González y Hernández.²⁰⁹

Como alumno Fabela tuvo un desempeño sobresaliente, él fue uno de los cinco alumnos que obtuvo la medalla de oro como insignia al más alto galardón en los estudiantes que lograban obtener el primer premio todos los años de la carrera.

Llegado el nuevo siglo, a sus 18 años, Fabela concluye la preparatoria. El poder adquisitivo de sus padres y los inmejorables resultados de su desempeño académico logran enviarlo a Nueva York por un año donde mejorará el dominio de su inglés y conocerá un mundo diferente; con una nueva visión del mundo regresa Fabela a México al año siguiente, para ingresar a la Escuela de Ingenieros. Al poco tiempo se da cuenta que esa profesión no era para él, y toma la decisión de abandonarla para realizar la carrera de abogacía.²¹⁰

En la Escuela Nacional de Jurisprudencia, compartió nuevamente sus estudios con José Vasconcelos, Eduardo Colín, José de la Garza, Genaro Fernández Mac Gregor, entre otros, quienes en su momento integraron el “Grupo Preparatorio de 1900”. Además, conoció nuevos compañeros entre los que se encontraban Alejandro Quijano, Antonio Caso, Honorato Bolaños y Santiago Méndez.²¹¹

Fue en este tiempo que, bajo la inspiración de Rodolfo Reyes, su maestro de Derecho Constitucional cobró conciencia de la dictadura de Porfirio Díaz, lo que comienza a despertar su conciencia política. A los veinte y seis años (1908) obtiene el título de abogado con la tesis “Excepciones Dilatorias”.²¹²

Al año siguiente (1909) inicia su vocación de escritor fundando e incorporándose a varios círculos literarios como el Ateneo de la Juventud, en el que fue elegido secretario de actas. Posteriormente, ejerció su profesión de

²⁰⁹ Allende, Arturo; Blas, Jesús (2012) *Isidro Fabela...op. cit.* p.19.

²¹⁰ *Ibíd.*

²¹¹ *Ibíd.*

²¹² Carmona, Doralicia (2021) “Fabela Alfaro José Isidro” [En línea] <https://www.memoriapoliticademexico.org/Biografias/FAA82.html>. Consultado el 9 de Julio de 2021.

abogado en el despacho Cansino y Riba, y fue representante jurídico de la National Security Company de Nueva York y de Teléfonos Ericsson.²¹³ Posiciones que le ayudarán a adquirir experiencia e ir estableciendo vínculos literarios y empresariales.

En 1910, se unió al movimiento maderista como miembro del Club Liberal Progresista, que sostenía la candidatura de Madero mediante su periódico “La Verdad”, fue en este lapso cuando Fabela incursionó en el periodismo, actividad que ejercería toda su vida. Ese mismo año, se le otorga el empleo de profesor de Derecho Mercantil, Historia de México y encargado de las conferencias de Historia Patria e Historia de Comercio en el Internado Nacional, cargo que desempeñó hasta 1913, gracias a la recomendación de su profesor Justo Sierra, que en ese momento era secretario de Instrucción Pública y Bellas Artes.²¹⁴

En 1911 gracias a la recomendación de su excompañero Federico González Garza, compañero de Fabela en la escuela de jurisprudencia, conoce a Francisco I. Madero; para aquel entonces González Garza era gobernador del Distrito Federal y secretario particular de Madero, González llama a Fabela para incorporarlo a las filas del gobierno nombrándolo jefe de los Defensores de Oficio del Distrito Federal y del Consejo Técnico de la Penitenciaría de la famosa Cárcel de Belén.²¹⁵

Hasta aquí hemos sido testigos de la relevancia de los orígenes familiares de Isidro Fabela, del desarrollo escolar y los vínculos establecidos con sus compañeros y profesores, además de las relaciones que inició en círculos literarios y empresariales, aspectos relevantes que le permitieron lograr una excelente preparación académica y establecer vínculos de amistad y compañerismo que fueron fundamentales para sus futuros trabajos profesionales, como veremos en el siguiente apartado. A continuación, presentamos dos cuadros genealógicos en los que mostramos los lazos personal y profesional de Isidro Fabela.

²¹³ *Ibídem.*

²¹⁴ Allende, Arturo; Blas, Jesús (2012) *Isidro Fabela...op. cit.* p. 20.

²¹⁵ *Ibídem.*

Cuadro 1
Los orígenes familiares de
Isidro Fabela

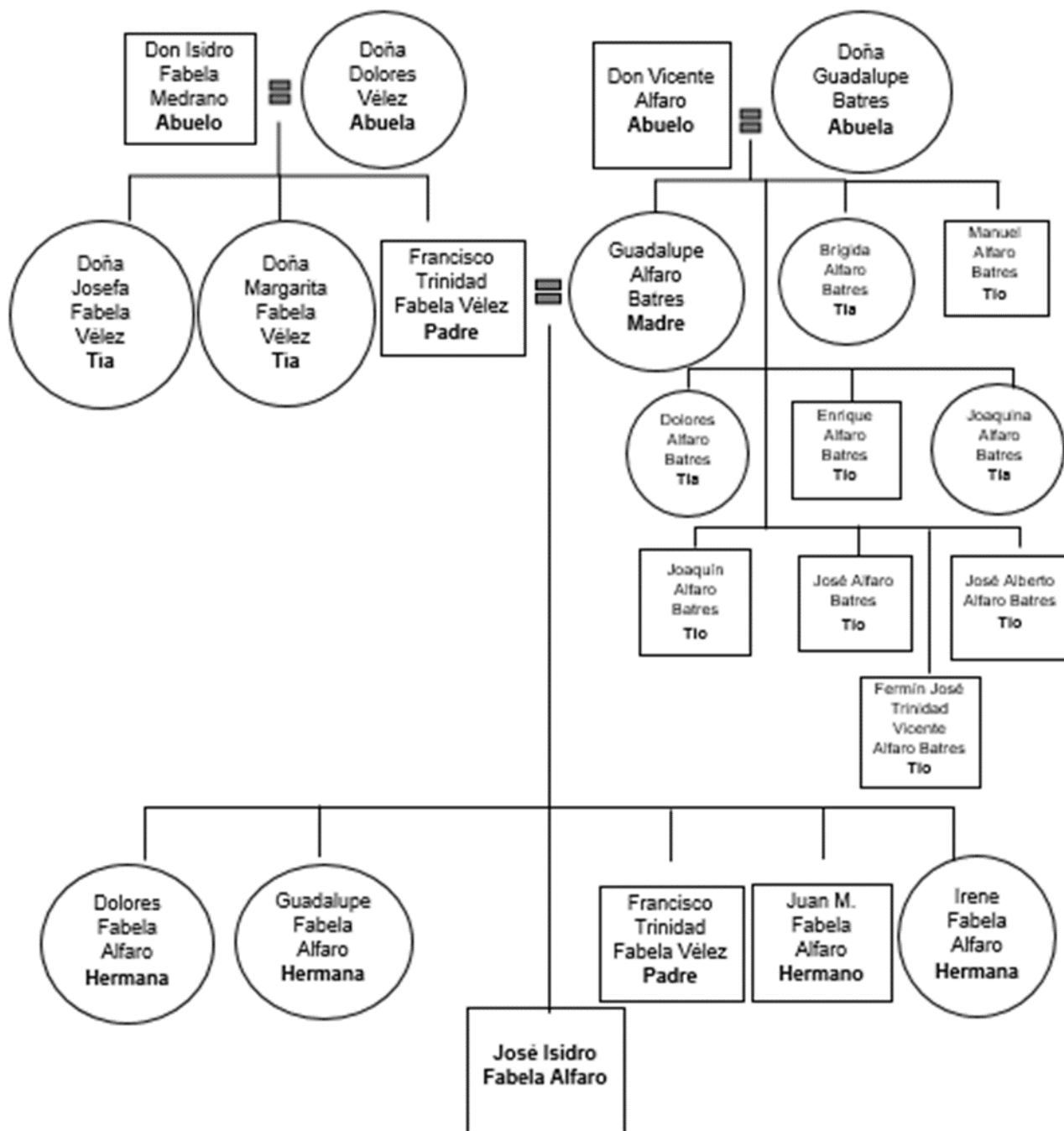

Cuadro 2
La escolaridad de Isidro Fabela

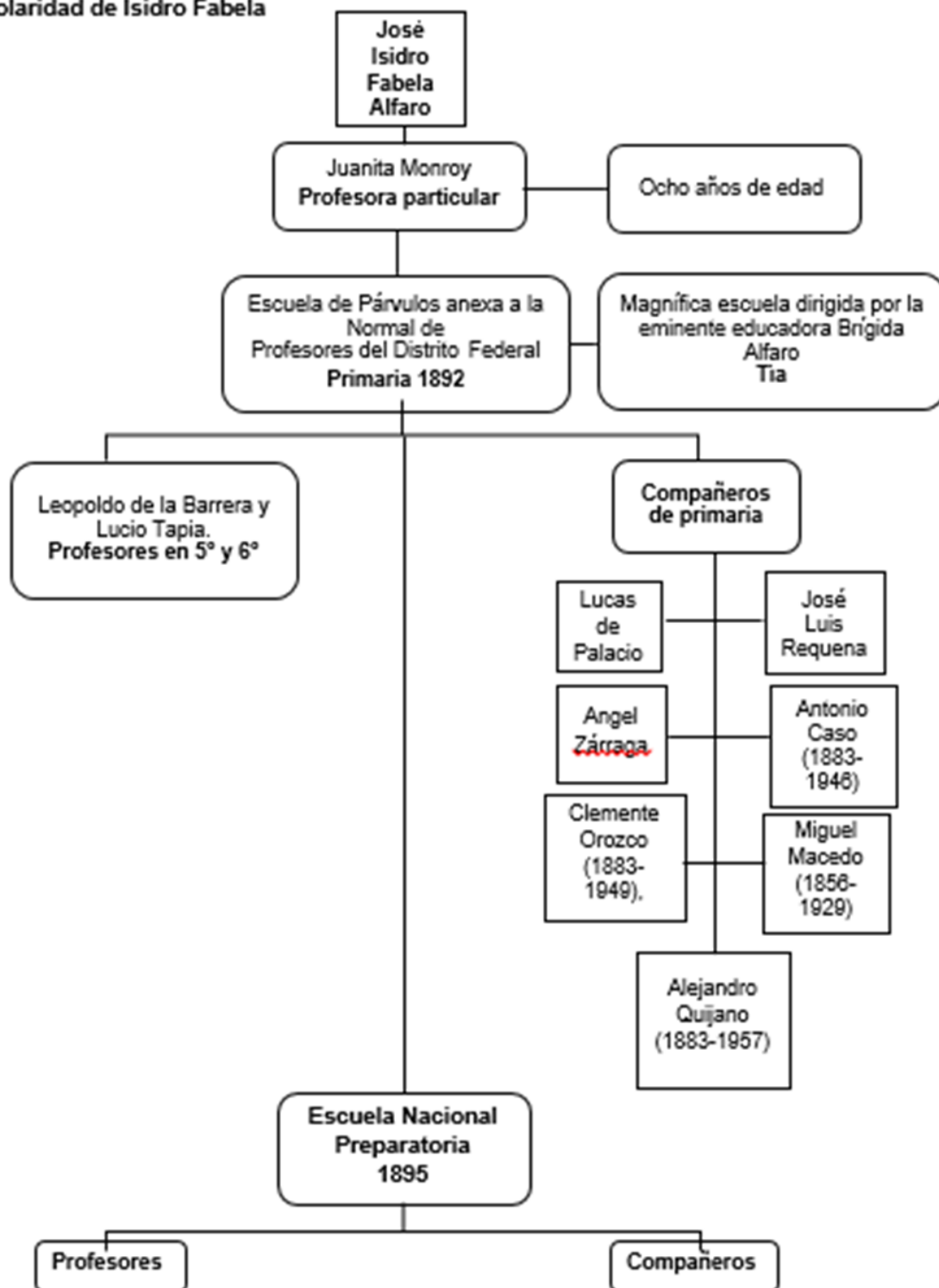

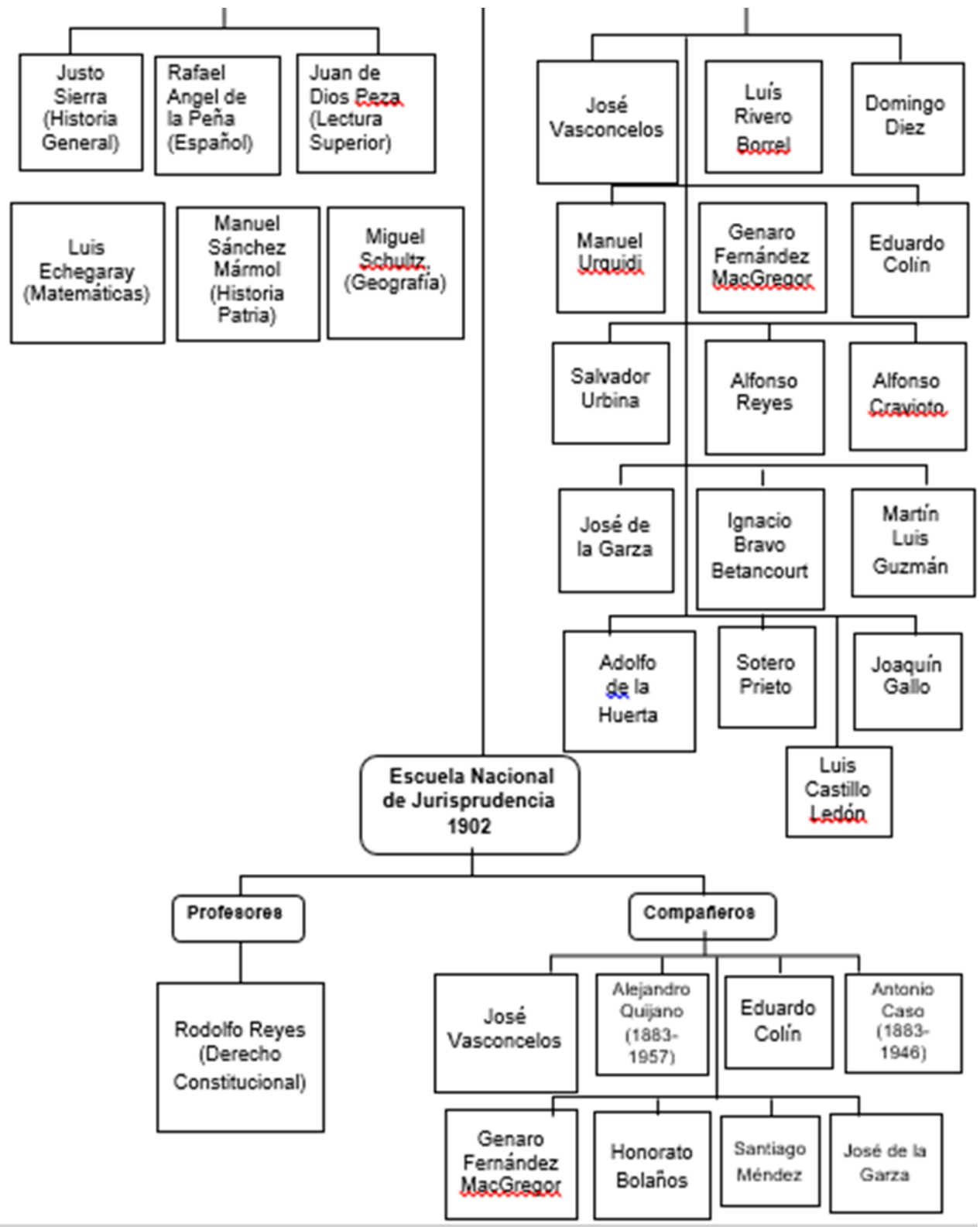

5. La amplia preparación de Isidro Fabela

Entre 1910 y 1941 Isidro Fabela desempeñó varios puestos importantes en diferentes instituciones del gobierno federal. Con base en la información contenida en varios libros, sitios de internet y los documentos de la página web que lleva su nombre, podemos aproximarnos con cierto detalle a conocer esta etapa de su vida.

Como vimos en el apartado anterior el primer empleo que desempeñó fue en 1910 como profesor de Derecho Mercantil e Historia de México en la Escuela Nacional de Jurisprudencia; además fue encargado de las conferencias de Historia Patria e Historia de Comercio en el Internado Nacional gracias a la recomendación de don Justo Sierra, quien para ese entonces fungía como secretario de Instrucción Pública y Bellas Artes, puesto que desempeñó hasta 1913.²¹⁶

Fue durante 1911 cuando dio inicio la trayectoria de Fabela en el sector público como jefe de los Defensores de Oficio del Distrito Federal y del Consejo Técnico de la Penitenciaría de la famosa Cárcel de Belén, puesto que le fue asignado por Francisco I. Madero, por recomendación de quien fuera su compañero en la preparatoria, Federico González Garza.

Al año siguiente, fue electo diputado federal en la XVI Legislatura por Ixtlahuaca, México; sin embargo, momentáneamente no ocupó su curul porque las necesidades nacionales lo llevaron a laborar a otro estado,²¹⁷ siendo el Estado de Chihuahua, donde hubo de ejercer como Oficial Mayor y secretario de Gobierno entre 1911-1913. Durante este periodo fue nombrado catedrático de español de tercer grado, por el gobernador Abraham González, en las Escuelas Preparatorias y Normal en el Instituto Literario de Chihuahua, del 29 de agosto de 1912-1913.²¹⁸

En 1913 el gobernador de Sonora, José María Maytorena, lo nombra Oficial Mayor y secretario de Gobierno, asignándole la tarea de recibir a Carranza en Hermosillo; acto que aprovechó para decirle de frente al primer jefe: “no vine a servir al Estado...sino a la revolución”. Tomando en cuenta su posición Carranza

²¹⁶ Allende, Arturo; Blas, Jesús (2012) *Isidro Fabela...op. cit.* p. 20.

²¹⁷ Jarquín, Ma. Teresa (Coordinadora) (1996) *Isidro Fabela: Pensador...op. cit.* p. 7.

²¹⁸ Allende, Arturo; Blas, Jesús (2012) *Isidro Fabela...op. cit.* p. 20.

decide otorgarle el puesto de jefe del Departamento Diplomático, y a partir del 18 de diciembre de 1913, como oficial mayor, se encargará de la Secretaría de Relaciones Exteriores en el Gobierno Constitucionalista.²¹⁹

Para 1915 Isidro, bajo las órdenes de Carranza, comienza su labor fuera de México, volviéndose agente confidencial ante los Gobiernos de Francia, Inglaterra e Italia hasta 1916; al término de esa encomienda, fue asignado ministro Plenipotenciario ante los Gobiernos de Argentina, Chile, Uruguay y Brasil, cargo que finalizó en 1917.

Debido a su excelente desempeño fue asignado por el gobierno mexicano enviado especial en España, encomienda que ejerció por un periodo de tres años (1917-1919); al finalizar su colaboración en aquel país, nuevamente, retoma el trabajo de ministro Plenipotenciario durante los primeros meses de 1920, pero ahora su designación será a Alemania.²²⁰

En Alemania Isidro conoció a Josefina Einsenmann, hija del minero alemán Karl Ferdinand Eisenmann Schloss (1853-s/d)²²¹ y de la mexicana Amelia Brígida Jordán Aguiar (1862-1933),²²² con quien se unió en matrimonio el 12 de mayo de 1920, en Berlín. Esta condición a futuro le fue de gran ayuda en su carrera política, en tanto el establecimiento de los lazos familiares con importantes empresarios de esa nación.

En ese mismo mes, desde Alemania, Fabela protestó ante el Congreso de la Unión y la Suprema Corte de Justicia por el asesinato de Carranza, situación que lo llevó a negarse a obedecer órdenes de Pablo González, quien había asumido de manera provisional la presidencia y le ordenó que se comunicara con Juan Sánchez Azcona, nuevo secretario de Relaciones Exteriores; finalmente, Miguel Covarrubias, nuevo responsable de la diplomacia mexicana procedió a cesar a Fabela el 1º de julio de 1920. Fabela entregó la legación el 12 de julio.²²³

²¹⁹ Carmona Doralicia (2021) "Fabela Alfaro José Isidro"...*op. cit.*

²²⁰ Centro cultural Isidro Fabela, (2020) "Acervo Isidro..."*op. cit.* En los documentos de archivo con clasificación IF/I. 1-001.

²²¹ Sanchiz, Javier (2007) "Seminario de Genealogía..."*op. cit.*

²²² *Ibidem.*

²²³ Jarquín, Ma. Teresa (Coordinadora) (1996) *Isidro Fabela: Pensador...**op. cit.* p. 29.

Todo parecería indicar que hasta este momento concluiría la carrera de Fabela; sin embargo, al año siguiente (1921), en el mes de julio, se repatrió para desempeñarse “como profesor de Derecho Internacional Público en la Escuela Nacional de Jurisprudencia de la Universidad Nacional de México (UNAM), cargo que abandonó al poco tiempo para ocuparse de su despacho jurídico”.²²⁴

“En junio de 1922 fue postulado como candidato a senador propietario por el Estado de México, no alcanzando esta representación en el Congreso de la Unión.”²²⁵ Desconocemos por el momento las razones o los nombres de aquellos que lo impulsaron a esta postulación.

Para 1923 fue elegido diputado federal por el distrito de El Oro, Estado de México. Desde esta posición criticó duramente a Obregón por la firma de los llamados tratados de Bucareli realizados en ese año, que buscaban canalizar las exigencias de ciudadanos estadounidenses por presuntos daños causados a sus bienes por guerras internas (Revolución Mexicana) durante el período comprendido entre 1910 y 1921.²²⁶ Al estallar la rebelión delahuertista en diciembre de 1923, se exilió en Estados Unidos, donde permaneció hasta el año de 1927, para después tomar la decisión de viajar a París.

Fue en la Ciudad Luz donde se dedicó a escribir para la prensa de México, Centro y Sudamérica, no se tienen datos exactos sobre sus temas abordados, pero creemos que, por el contexto vivido en ese momento, se dedicaba a hondar en la situación política de esos países.

Al siguiente año, se publicó en Honduras una carta escrita por Fabela alabando la postura de Cesar Augusto Sandino,²²⁷ quien fue un patriota y revolucionario originario de Nicaragua, que entre 1927 y 1933 dirigió la resistencia nicaragüense contra el ejército de ocupación estadounidense en su país; por ello, es que Fabela en su carta le dedicó las siguientes palabras:

“Que los hechos, general, sigan como hasta hoy los pasos de sus palabras y habrá usted salvado, por lo menos, el honor de nuestra raza... Las componendas con los interventores a base del sacrificio de la libertad, la hipoteca y aún la venta

²²⁴ Allende, Arturo; Blas, Jesús (2012) *Isidro Fabela...op. cit.* p. 21- 22.

²²⁵ *Ibidem.*

²²⁶ Wikipedia, (2021) “Tratado de Bucareli” [En línea] https://es.wikipedia.org/wiki/Tratado_de_Bucareli. Consultado el 9 de agosto de 2021.

²²⁷ Carmona Doralicia (2021) “Fabela Alfaro José Isidro”...*op. cit.*

del territorio patrio, eso queda para los traidores; el correr a Washington a implorar la misericordia de favores que redundan en beneficios personales y en vergüenzas irreparables, eso también queda para aquellos. Usted es otra cosa, general, es el representativo de la indignación continental levantada en todos los espíritus honestos que contemplan estupefactos la coincidencia del crimen de Nicaragua con la Sexta Conferencia Panamericana, muda ante este hecho”.

Para finales de 1928, decide dejar el confort de la ciudad luz y regresar a México para continuar desarrollando su carrera como abogado, en esta ocasión decide poner su despacho jurídico en la calle de Bucarelli no. 12, en la ciudad de México,²²⁸ condición que le permite estar al tanto de las principales situaciones que ocurren en la capital del país, además de establecer vínculos profesionales y de amistad con hombres encumbrados de la capital.

Durante la presidencia de Emilio Portes Gil (1929) Fabela constituye dos sociedades anónimas: la petrolera Alfa y la Plomosa, siendo sus principales socios José y Carlos Landero y Alejandro del Hoyo,²²⁹ para la adquisición y explotación de fondos mineros, plantas metalúrgicas y aguas con propósitos industriales.²³⁰ Esta situación, al parecer casual, no lo fue tanto, tengamos en cuenta que el suegro de Isidro era un connotado minero alemán por lo que se vislumbraba éxito a la actividad de estas sociedades.

Debido a su relevancia profesional y los importantes vínculos sociales de Fabela, el presidente Emilio Portes Gil le nombra Juez en la Comisión de Reclamaciones México-Italia, para el periodo de 1929-1933.²³¹

Concluido el mandato de Portes Gil e iniciado el mandato de Cárdenas, Fabela fue adscrito abogado especialista en la Comisión General de Reclamaciones México- Estados Unidos. Al poco tiempo se le encarga realizar la historia de las comisiones internacionales de México y Estados Unidos, Alemania, Inglaterra, Francia, España, Bélgica e Italia, encomienda que llevó a cabo hasta finales de 1935.²³²

²²⁸Allende, Arturo; Blas, Jesús (2012) *Isidro Fabela...op. cit.* p. 22.

²²⁹No se tienen datos más exactos sobre los nombres de las personas que participaron en esta asociación anónima, al lado de Isidro Fabela.

²³⁰ *Ibíd.*

²³¹ Centro cultural Isidro Fabela, (2020) “Acervo Isidro...op. cit. En los documentos de archivo con clasificación IF/I. 1-001.

²³² Carmona Doralicia (2021) “Fabela Alfaro José Isidro”...op. cit.

Para el año 1936, el entonces secretario de Relaciones Exteriores, Eduardo Hay, conociendo el talento de Fabela lo asigna miembro de la comisión para estudiar los temas propuestos por México a la Conferencia de Paz convocada por Estados Unidos a realizarse en Buenos Aires. Esta situación le dio la oportunidad a Fabela de ser conocido por los diplomáticos extranjeros como uno de los mejores representantes del gobierno mexicano, lo que implicaría que al año siguiente el presidente Lázaro Cárdenas le nombrara enviado extraordinario y ministro plenipotenciario ante la Sociedad de las Naciones.²³³

Tan valiosa resultó la labor internacional de Fabela que el presidente Cárdenas decide nombrarlo Representante de México en la Liga de las Naciones (1936-1939)²³⁴, uno de los máximos cargos diplomáticos de aquellos tiempos. A esta condición, se sumó el encargo del presidente de dirigir la primera conferencia permanente agrícola, encomienda que le dará los elementos necesarios para conocer el estado del campo mexicano.

Nuevamente el desempeño de Fabela lo llevó, en el año 1939, a pertenecer al Grupo Mexicano de la Corte de Arbitraje de la Haya,²³⁵ uno de los máximos honores para cualquier abogado de la época.

Con toda la experiencia acumulada, en 1940 Fabela decide renunciar a su representación en la Liga de las Naciones para adentrarse en las problemáticas sociales de México recibiendo el cargo de representante del Consejo de la Oficina Internacional del Trabajo ante la Conferencia del Trabajo de la Habana y presidente de la Delegación Mexicana en la III Conferencia del Caribe.²³⁶ Ambos nombramientos fueron determinantes para incrementar sus conocimientos y experiencia en materia laboral internacional y política internacional, al reconocer la relevancia de los trabajadores en las actividades económicas y la importancia del Caribe para el desarrollo mundial.

²³³ *Ibídem.*

²³⁴ Centro cultural Isidro Fabela, (2020) "Acervo Isidro... *op. cit.* En los documentos de archivo con clasificación IF/I. 1-001.

²³⁵ *Ibídem.*

²³⁶ *Ibídem.*

Al año siguiente, presidió la delegación mexicana en la Tercera Conferencia del Caribe, celebrada en Haití,²³⁷ situación que le permitió conocer de cerca la realidad de este país.

Hasta aquí la labor desempeñada por Fabela en el lapso de 1910 a 1941. Como podemos apreciar, a lo largo de este tiempo este hombre acumuló una vasta experiencia profesional, diplomática, y política. Desde muy joven supo desenvolverse y destacar por su ingenio, inteligencia y la habilidad para crear relaciones de amistad con todas aquellas personas que conocía a lo largo de su vida; lo cual, le ayudó a colocarse en cada uno de los trabajos que ejerció, y desempeñarlos rescatando lo mejor de estos.

Mediante la serie de encomiendas a nivel federal recibió el reconocimiento de los entonces presidentes de la Republica: Francisco I. Madero, Venustiano Carranza, Emilio Portes Gil, y Lázaro Cárdenas; ellos vieron en él su profesionalismo, entrega, dedicación y el profundo respeto por los asuntos diplomáticos del país.

Como hemos visto las relaciones de poder resultan visibles en el caso de Isidro Fabela en el lapso de 1910 a 1941. A continuación, concluimos este capítulo mostrando los vínculos profesionales y los cargos desempeñados por Fabela en el lapso referido.

Cuadro 3
El desarrollo laboral de Isidro Fabela

| Presidentes de México | Año | Personajes destacados que ayudaron a Fabela | Labores desempeñadas |
|------------------------------|------------|--|--|
| Porfirio Díaz | 1908 | Pablo Martínez del Rio | Abogado en el prestigiado bufete de abogacía Cancino y Rivas |
| Francisco I. Madero | 1910-1913 | Justo Sierra | Profesor de derecho mercantil, historia de México, y encargado de las conferencias |

²³⁷ Carmona Doralicia (2021) "Fabela Alfaro José Isidro"...*op. cit.*

| | | | |
|---------------------|-----------|--|--|
| | | | de Historia Patria e Historia de Comercio en el Internado Nacional, puesto que desempeñó hasta 1913. |
| Francisco I. Madero | 1911 | Francisco I. Madero | Jefe de Defensores de Oficios en el Distrito Federal. |
| Francisco I. Madero | 1912 | Sin dato | Diputado al Congreso de la Unión. Diputado de Ixtlahuaca. |
| Francisco I. Madero | 1911-1913 | Solicita y obtiene una licencia. | Oficial Mayor y secretario de Gobierno en Chihuahua. |
| Francisco I. Madero | 1912-1913 | Abraham González (Gobernador de Chihuahua) | Catedrático de español para el tercer curso de las Escuelas Preparatorias y Normal en el Instituto Literario de Chihuahua. |
| Francisco I. Madero | 1913 | José María Maytorena (Gobernador de Sonora) | Oficial Mayor y secretario de Gobierno en Sonora. |
| Venustiano Carranza | 1913-1914 | Venustiano Carranza | Jefe del departamento diplomático. Oficial mayor. Encargado de la Secretaría de Relaciones Exteriores en el Gobierno Constitucionalista. |
| Venustiano Carranza | 1915-1916 | Venustiano Carranza | Agente Confidencial ante los Gobiernos de |

| | | | |
|-----------------------|------------|---------------------|--|
| | | | Francia, Inglaterra e Italia. |
| Venustiano Carranza | .1916-1917 | Venustiano Carranza | Ministro Plenipotenciario ante los Gobiernos de Argentina, Chile, Uruguay y Brasil. |
| Venustiano Carranza | 1917-1919 | Venustiano Carranza | Enviado Especial en España. |
| Venustiano Carranza | 1920 | Venustiano Carranza | Ministro Plenipotenciario en Alemania. |
| Álvaro Obregón | 1921 | Sin dato | Profesor de Derecho Internacional Público en la Escuela Nacional de Jurisprudencia de la Universidad Nacional de México. |
| Álvaro Obregón | 1922 | Sin dato | Candidato a senador propietario por el Estado de México. |
| Álvaro Obregón | 1923 | Sin dato | Elegido diputado federal por el distrito de El Oro, Estado de México. |
| Plutarco Elías Calles | 1923-1927 | Sin dato | Se exilia en Estado Unidos. |
| Plutarco Elías Calles | 1927 | Sin dato | Viaja a vivir a París, donde se dedica a escribir para la prensa de México, Centro y Sudamérica. |
| Plutarco Elías Calles | 1928 | Sin dato | Regresa a México para dedicarse a su carrera profesional, poniendo su |

| | | | |
|-------------------|-----------|---|---|
| | | | despacho jurídico en la calle de Bucareli número 12. |
| Emilio Portes Gil | 1929 | Sin dato | Constituye dos sociedades anónimas: la petrolera Alfa y la Plomosa para la adquisición y explotación de fondos mineros, plantas metalúrgicas y aguas con propósitos industriales. |
| Emilio Portes Gil | 1929-1933 | Emilio Portes Gil | Juez Mexicano en la Comisión de Reclamaciones México-Italia. |
| Lázaro Cárdenas | 1934-1936 | Lázaro Cárdenas | Adscrito como abogado especialista en la Comisión General de Reclamaciones México- Estados Unidos. Encargado de las comisiones internacionales de México y Estados Unidos, Alemania, Inglaterra, Francia, España, Bélgica e Italia. |
| Lázaro Cárdenas | 1936 | Eduardo Hoy (secretario de Relaciones Exteriores) | Designado miembro de la comisión para estudiar los temas propuestos por México a la |

| | | | |
|-----------------|-----------|-----------------|---|
| | | | Conferencia de Paz convocada por Estados Unidos a realizarse en Buenos Aires. |
| Lázaro Cárdenas | 1937 | Lázaro Cárdenas | Enviado extraordinario y ministro plenipotenciario ante la Sociedad de las Naciones. |
| Lázaro Cárdenas | 1938 | Lázaro Cárdenas | Presidente de la Primera Conferencia Permanente Agrícola. |
| Lázaro Cárdenas | 1938 | Lázaro Cárdenas | Miembro del Grupo Mexicano de la Corte de Arbitraje de la Haya. |
| Lázaro Cárdenas | 1936-1939 | Lázaro Cárdenas | Representante de México en la Liga de las Naciones. |
| Lázaro Cárdenas | 1940 | Lázaro Cárdenas | Renuncia a su representación en la Liga de las Naciones, Representante del Consejo de la Oficina Internacional del Trabajo ante la Conferencia del Trabajo de la Habana. Presidente de la Delegación Mexicana en la III Conferencia del Caribe. |

CAPÍTULO 3

Isidro Fabela, gobernador del Estado de México

Desde lejos, la tierra en que nací paréceme
pintoresca como nunca; la torre de la parroquia,
cual inmensa estatua blanca, semeja vigilar, sobre
los tejados bermejos del caserío, los solares
fronteros y la llamada tendida al horizonte.

Los tiempos de mi niñez ya borrosos
en la flaca memoria por largas ausencias
en la corte, donde ha enraizado mi porvenir,
reviven y me hablan de la arcaica vida aquella
muerta para siempre y siempre amada.
(Isidro Fabela Alfaro)

Después de haber realizado el análisis de la genealogía de Isidro Fabela, aspecto que a nuestro juicio fue clave para su ascenso político, centraremos la atención en el lapso que permitió su llegada a la gubernatura del Estado de México. Dejamos para futuros trabajos el desarrollo de su gobierno al frente de la entidad, a fin de no desviarnos en el objetivo de nuestra investigación. Para ello nos planteamos la siguiente interrogante ¿de qué manera los vínculos establecidos por este hombre fueron determinantes en su ascenso a la gubernatura del Estado de México?

Con base en la información contenida en las fuentes bibliográficas y documentales, nos hemos percatado que los trabajos que aluden el ascenso de Fabela a la gubernatura abordan las circunstancias de manera superficial, lo que ha impedido, entre otras situaciones, considerar a detalle el papel que tuvo el grupo Atlacomulco, aspecto del que daremos cuenta en esta parte de la investigación.

El objetivo que guía el capítulo busca valorar los lazos de parentesco y las relaciones de poder en torno del ascenso de Isidro Fabela a la gubernatura del Estado de México.

Cinco son los apartados que integran el capítulo; en el primero, damos cuenta brevemente de la importancia de los lazos de parentesco, las relaciones de poder, situación enunciada en el primer capítulo como la categoría central; no

obstante, consideramos necesario retomar algunos de sus aspectos para entender su importancia en el desarrollo de este capítulo.

En el segundo apartado hablamos sobre el poder de los archivos, como inició, se desarrolló y la trascendencia que tuvo para el hombre ser poseedor del “poder” otorgado por estos sobre los demás.

En el tercer apartado damos cuenta de las situaciones enfrentadas por Isidro Fabela para llegar a la gubernatura del Estado de México, mostrando la ayuda que le brindaron hombres prominentes de la época, las razones por las que fue elegido y cómo lograron posicionarlo gobernador. El cuarto apartado da cuenta del surgimiento del grupo Atlacomulco y sus indicadores, el año en que fue fundado, las personas que formaron parte de él y de qué manera se mantuvo vigente durante el siglo XX.

El quinto, muestra la participación y el apoyo de quienes lo llevaron al poder, quedando asentadas las relaciones de parentesco que Isidro Fabela formó y que lo llevaron a tener una Genealogía Política.

1. Las relaciones de poder

De acuerdo con Arturo Santillana las relaciones de poder están ligadas al estado (y viceversa). Debido a que este necesita de ellas (además del entorno cultural, la dominación social, sus bases, luchas y batalla, guerras y represiones, la religión, educación y valores) para poder conformar y unificar su institución. La naturaleza de ambas radica en el entorno que forjan, volviéndose selectivas dependiendo sus intereses particulares; por tanto, debemos entender que uno no puede ser sin el otro.

Michael Foucault, señala que “el poder se presenta a través de toda la sociedad justo en el marco de las relaciones sociales teniendo a los procesos comunicativos como medio por excelencia”.²³⁸ Lo cual quiere decir que dentro de ciertos grupos sociales existen relaciones por conveniencia, que se dan gracias a

²³⁸ Foucault, M. (1976). *Histoire de la sexualité. Vol 1. La volonté de savoir*. París: Gallimard. en (2014) “Las relaciones de poder y la comunicación en las organizaciones: una fuente de cambio.” Colombia: AD-minister. 24, p, 121.

la comunicación intercambiada entre ellos, siendo capaz de producir efectos de poder.²³⁹

De acuerdo con Santillana, existen diferentes tipos de poderes dominantes, los cuales genealógicamente permiten explicar y comprender el momento en que emerge el estado y su comportamiento. Estos poderes son el religioso, el capitalista, el democrático y el militar;²⁴⁰ de tal forma, que al analizar al estado contemporáneo podemos percatarnos que hasta el día de hoy siguen siendo los elementos trascendentales para su funcionamiento.

Por ello este mismo autor asegura que existe un lazo estrecho entre las relaciones de poder y la Genealogía, dadas a través de relaciones sociales particulares, entendiéndolo como las expectativas que una persona o grupo de personas tienen sobre la vida, la manera en que aprecia la libertad, el deber y su desarrollo personal.²⁴¹ Con lo anterior, Foucault sostiene que dentro de las relaciones sociales existen relaciones de poder, debido a que en toda relación siempre existirá dominación de unos agentes sobre otros.²⁴²

Por tanto, debemos entender que las relaciones de poder siempre estarán ligadas a la genealogía, pues la manera en que los seres humanos nos desenvolvemos recae (hasta cierto punto) en la forma en como nos educaron y educaron a nuestros padres o tutores. Lo cual da como resultado que las relaciones sociales particulares sean diversas, la forma de apreciar nuestra libertad usualmente no es igual a la de otro sujeto, tampoco el desarrollo personal o el sentido del deber, pero sí que todos poseemos un poco de la esencia del estado.

En este sentido nuestra investigación dará cuenta de la relevancia tanto de los lazos de parentesco como de las relaciones de poder.

²³⁹ *Ibíd.*

²⁴⁰ Santillana, Arturo (2010) "Apuntes para una genealogía del Estado." México: Redalyc, 23. [En línea] <https://www.redalyc.org/articulo.oa?id=59518491004>. p. 92. Consultado el 2 de septiembre del 2020.

²⁴¹ *Ibíd.*, pp. 96-97.

²⁴² Fair, Hernán (2010) "Una aproximación al pensamiento político de Michel Foucault." México: Polis. 6, p. 16.

2. El poder del Archivo

La existencia de los archivos es fundamental, además de ser los lugares donde se resguarda información de diversa índole, permite a la sociedad tener una identidad individual y colectiva. Pues en ellos se preserva infinidad de información de cualquier tipo; lo que hace la diferencia entre el hoy y hace varios siglos, es la facilidad con que se puede acceder a estos (cumpliendo con las normas y reglas de la institución que los alberga).

Ivonne Suárez explica que hay una época pre-archivística, la cual tuvo su origen a partir del siglo IV a.C., gracias a la aparición de los primeros textos escritos, de ahí nacen los primeros conservatorios documentales. Época que corresponde a la concentración de los archivos de palacio que coincide en términos generales con la Antigüedad.²⁴³

Mientras tanto, durante la caída de Roma, la decadencia se vio reflejada progresiva e irremediable en el documento escrito, esto como resultado del desuso de la escritura que quedó reservada a los clérigos quienes, gracias a la estabilidad de los monasterios, conservaron la documentación desde el siglo IV.²⁴⁴ Manteniéndose así, alrededor de ochocientos años.

Es hasta transcurrido el siglo XII, que el derecho germano sustituyó al romano y así, el valor legal y probatorio del documento cedió lugar al procedimiento oral y la prueba testimonial. [...] Los documentos recobraron paulatinamente la facultad de esgrimirse para defender derechos y los archivos la de ser un almacén de pruebas y títulos, un arsenal de armas jurídicas útiles para proteger los privilegios de reyes, príncipes y poderosos.²⁴⁵ Durante este lapso

²⁴³ Suarez, Ivonne (2012) "Historia y Archivística: Memorias del Poder Apuntes para Debate" Bucaramanga: C & P, 3. [En línea] https://www.academia.edu/36240549/Historia_y_archiv%C3%ADstica_memorias_del_poder_Apunes_para_el_debate. p. 139. Consultado el día 27 de mayo del 2022.

²⁴⁴ *Ibíd.* p. 141.

²⁴⁵ *Ibíd.*

también la formación de los conservatorios tuvo periodos intermedios, un ejemplo es la época de los cartularios²⁴⁶ (la cual abarcó la Edad Media, siglos XII al XVI).

Posteriormente, la época de los archivos como arsenal de autoridad,²⁴⁷ tiene sus inicios en el siglo XVI, extendiéndose a lo largo del Antiguo Régimen. Juan José Generelo en el libro *Historia de los Archivos y de la Archivística en España*, explica que durante la época de los archivos modernos (s. XVI-XVII) se puede dar una triple interpretación:

El archivo sería en un primer momento un mecanismo más de los resortes del poder del naciente estado moderno. Superada esta etapa, el archivo se integraría en el engranaje de las estructuras administrativo-burocráticas, plenamente asentadas ya desde finales del siglo XV. Cumplidos los dos objetivos anteriores, se le asignaría al archivo la función de memoria escrita de lo pasado.²⁴⁸

La segunda interpretación es la existencia simultánea de tres archivos en función de la finalidad del sujeto productor y son, el archivo del poder, el archivo administrativo y el archivo de guarda y conservación. Sin embargo, estos no se refieren ni a tres funciones que se suceden cronológicamente ni a tres archivos cuyas finalidades se eliminan entre sí.²⁴⁹

La tercera interpretación se referiría a la existencia de la triple clasificación de archivos: archivo del poder, (ap); archivo administrativo, (aa), y archivo de guarda y conservación (ag). La triple función de estos, respectivamente, es el intento por parte del estado, institución o persona privada de controlar y someter a los individuos sobre quienes se ejerce determinada autoridad; estar al servicio de

²⁴⁶ Mendo, Concepción (2005) "El cartulario como instrumento archivístico" *España: Signo. Revista de Historia de la Cultura Escrita*, 15. [En línea] https://ebuah.uah.es/dspace/bitstream/handle/10017/7622/cartulario_mendo_SIGNO_2005.pdf?sequence=1&isAllowed=y. p. 120. Consultado el 31 de mayo del 2022. Este autor menciona que eran libros de carácter fiscal, de naturaleza económico-administrativa. Estos inventarios de tradición bajoimperial, en la Alta Edad Media europeo-occidental son realizados por la iglesia durante el periodo del apogeo Carolingio.

²⁴⁷ Zozaya, Leonor (2008) "Una revisión de las periodizaciones archivísticas de la edad moderna española". Madrid: *Documenta & Instrumenta*, 6. [En línea] <https://revistas.ucm.es/index.php/DOCU/article/download/DOCU0808110119A/18836>. Consultado el 15 de junio del 2022. Los archivos se consideraban "arsenales de autoridad" [porque] en manos del soberano funcionarían como un instrumento eficaz de gobierno, que quedaban a su disposición; eran secretos, se entendían como un elemento administrativo y patrimonial del rey.

²⁴⁸ Generelo, Juan José (1998) *Historia de los Archivos y de la Archivística en España*. Valladolid: Secretariado de Publicaciones e Intercambio Científico, Universidad de Valladolid. p. 29.

²⁴⁹ *Ibídem*.

la eficacia y agilidad resolutive de cualquier institución; y mantener el recuerdo del pasado y fundamento de la objetividad histórica.²⁵⁰

Una característica relevante de los archivos de poder es su vínculo con las relaciones de poder, condición que tuvo su expresión máxima en el siglo XV, entre el reinado de los Reyes Católicos y la guerra de las Comunidades. El hecho es que el archivo no es solo poder como gobierno, funcionalidad o agilidad administrativa, sino como una clase de dominio y control que no ejerce violencia, fuerza, poder o temor, a esto último se le denomina “mecanismos de condicionamiento suave”.²⁵¹

Esta centralización de los archivos, por los soberanos monárquicos dominó hasta finales del siglo XVIII, donde su uso era exclusivo de las altas elites gobernantes.²⁵² Y los “mecanismos de condicionamiento suave” que se mencionaron, se dividían en tres, la patrimonialidad (uso exclusivo del Rey), el secretismo (impenetrable, sacro) y la averiguación del uso, que por tanto resultaba en la inaccesibilidad a los archivos.²⁵³ En palabras de Generelo:

La concepción del archivo como poder, radica precisamente ahí, en que la garantía del derecho del subdito dependía de la voluntad del monarca a través de un despacho expedido por el órgano institucional, cuya función era exactamente la concesión de la gracia y, por ello, la actividad más representativa de su carácter absolutista.²⁵⁴

Para el siglo XIX el interés por el estudio del pasado en Europa se acrecentó. Algunas escuelas que dieron impulso a los estudios documentales fueron Viena en el año de 1854, la Escuela de Diplomática de Madrid en 1856 y la Escuela de Paleografía y Diplomática de Florencia durante 1857.²⁵⁵

Estas escuelas en las que se atendieron los estudios medievales convirtieron los archivos en laboratorios de la ciencia histórica y lograron reclutar archivistas entre sus alumnos. Así, esta época fue llamada “época de los archivos laboratorio de la Historia”.

²⁵⁰ *Ibidem*.

²⁵¹ *Ibid.* pp. 30-31.

²⁵² Suarez, Ivonne (2012) “Historia y Archivística...*op. cit.* p. 142.

²⁵³ Generelo, Juan José (1998) *Historia de los Archivos...op. cit.* p. 31.

²⁵⁴ *Ibid.* p. 31.

²⁵⁵ Suarez, Ivonne (2012) “Historia y Archivística...*op. cit.* p. 144.

Durante la Revolución Francesa las autoridades iniciaron la apertura de las puertas, para que los investigadores en las primeras décadas del siglo XIX consultaran los archivos, esta situación se denominó “Derechos del hombre de acceso a los archivos”, consolidándose esta condición para el siglo XX.²⁵⁶

Fue hasta mediados del siglo XX, que se alcanza la noción de accesibilidad a los archivos, hasta entonces casi exclusivamente vinculada con la investigación histórica. Gracias a la explosión documental resultado de la Segunda Guerra Mundial.²⁵⁷

Suárez explica:

Se realizó entonces la microfilmación de masas colosales de documentos y los investigadores, al darse cuenta de la parcialidad de sus investigaciones basadas exclusivamente en documentos de una de las partes involucradas en el conflicto, presionaron a sus respectivos gobiernos para que abrieran las puertas de sus archivos a la investigación.²⁵⁸

Actualmente la sociedad cuenta con un mayor acceso a la información, de los archivos que las instituciones resguardan. Porque mucha de esta información está digitalizada y se puede acceder desde cualquier dispositivo electrónico, lo que permite tener una amplitud de posibilidades al momento de buscar documentación; pues si el archivo está en otro país que no es el tuyo el poder acceder a lo que estas buscando es primordial, al igual que solicitar reproducción, en papel o copia digital, a través de internet.²⁵⁹

3. El camino de Isidro Fabela hacia la gubernatura del Estado de México

Como vimos en el capítulo anterior, Isidro Fabela fue una figura sobresaliente en México. Desde muy joven, su preparación académica, cultural, y profesional le brindaron la oportunidad de conocer personajes importantes, con los cuales creó vínculos sociales, políticos y de amistad. Estos aciertos le dieron las herramientas

²⁵⁶ *Ibid.* p. 140.

²⁵⁷ *Ibid.* p. 147.

²⁵⁸ *Ibidem.*

²⁵⁹ Valseca Gómez, María Jesús (2012) “Los archivos en el siglo XXI” [En línea] <http://eprints.rclis.org/29175/1/Revista%20Documentaci%C3%B3n%202012.pdf>. Consultado el 21 de junio del 2022.

necesarias para llegar a ocupar cargos destacados en el ámbito de la política nacional e internacional entre los años 1910 y 1941.

Gracias a tan sobresaliente desempeño, políticos destacados de aquellos tiempos vieron en Fabela grandes proyectos, tan es así que para 1941 con el apoyo de Maximino Montiel Olmos el “líder de pueblos” y las palabras precisas del Gral. Lázaro Cárdenas al presidente Manuel Ávila Camacho, se logró que fuera considerado como candidato viable para sustituir al entonces gobernador del Estado de México, Alfredo Zárate Albarrán (1941-1942), quien estuvo únicamente seis meses al frente del mandato, debido al trágico acontecimiento de su asesinato.²⁶⁰

De acuerdo con Francisco Cruz y Jorge Toribio Montiel, la forma en que Isidro Fabela llega a ser nominado fue “tensa y suspicaz”.²⁶¹ El asesinato de Albarrán puso a flote circunstancias difíciles de la política mexicana de aquel entonces; dos fueron las versiones que corrieron sobre su muerte.

En la primera, se decía que lo sucedido al gobernador fue en represalia a su conducta por rebelde o traidor, pues tuvo la osadía de enviar una carta pública y abierta al presidente en ese momento (Ávila Camacho) para negar sus ambiciones políticas de llegar a ocupar la silla presidencial, cuando en realidad controlaba a un grupo de gobernadores, que estaban en contra de la política del presidente.²⁶²

Este grupo de gobernadores al que le decían “los caciques” (denominados así por encabezar la lucha del reparto de tierras entre los años 20 y 30 del siglo pasado) estaba integrado por los Mozo provenientes del municipio de Tlalnepantla; los Mancilla de Zumpango; Choperena, de Chalco; los Cardoso, de Ixtlahuaca, los Rojas, de El Oro; los Nava, de Valle de Bravo; los Jaramillo, de Zacualpan; los Bustamante, de Sultepec; los Estrada, de Mexicaltzingo; los Hernández Mota, de Tenancingo y por su puesto su líder proveniente de Tejupilco, Alfredo Zárate Albarrán.²⁶³

²⁶⁰ Cruz, Jorge (2006) *El Grupo Atlacomulco: revelaciones 1915-2006*. México: Ágora. p. 63.

²⁶¹ Cruz, Francisco; Toribio, Jorge (2009) *Negocios de familia*. México: Temas de Hoy. pp. 16-17.

²⁶² *Ibidem*.

²⁶³ *Ibíd.*, p. 18.

La segunda versión sobre el asesinato se basaba en rumores, pues se mencionaba una lucha personal abierta y de traición entre políticos del “Viejo Oeste”, atribuyéndosele el homicidio a una banda de tahúres temerarios, protegidos por altos mandos de la política.²⁶⁴

En consecuencia, el puesto de gobernador del Estado de México quedó vacante, y ante esta situación el cargo (de manera interina) sería para el secretario general de Gobierno, José Luis Gutiérrez.²⁶⁵ No obstante, esto no fue aceptado por la XXXV Legislatura local.

Los integrantes solicitaron al presidente Ávila Camacho nombrar al gobernador sustituto, indicándole que renunciaban a la prerrogativa otorgada por la Constitución, que les autorizaba elegir al sustituto interino. Esto con el fin de mantener la paz en el Estado de México.²⁶⁶

Teniendo el presidente la facultad de la elección de gobernador, su apoyo, en un primer, momento fue para el doctor Gustavo Baz Prada (1894-1987), hombre que era parte de su gabinete, y fungía como secretario de asistencia pública. Para Ávila Camacho, Baz Prada era el mejor candidato; sobresaliendo por su participación en la lucha armada al lado de las tropas zapatistas donde alcanzó el grado de coronel.²⁶⁷

Además de eso, otra de las razones por las cuales el presidente veía a bien otorgarle el puesto era porque el coronel con tan solo 20 años llegó a la gubernatura provisional del Estado de México en el lapso de 1914 a 1915, gracias al apoyo de Victoriano Huerta, presidente de la república en ese momento. Sin embargo, esta decisión pronto sufriría un cambio, una serie de circunstancias terminaron por hacer que el presidente eligiera a Isidro Fabela para el cargo.²⁶⁸

El investigador Jorge Cruz expone los motivos que tuvo Ávila Camacho para inclinar la balanza a Fabela, refiere que en ese momento existían dos grupos inmersos en la política del Estado de México: el Grupo Atlacomulco y el Grupo

²⁶⁴ *Ibíd.*, p. 16-17.

²⁶⁵ Cruz, Jorge (2006) *El Grupo Atlacomulco: revelaciones 1915-2006*. México: Ágora. p. 71.

²⁶⁶ Allende, Arturo; Blas, Jesús (2012) *Isidro Fabela Alfaro...op. cit.* p. 257

²⁶⁷ *Ibíd.*

²⁶⁸ *Ibíd.*

Toluca,²⁶⁹ teniendo este último más poder que el primero debido a los vínculos de amistad entablados con el presidente de la república.

Contrariamente a lo que pudiera pensarse el grupo surgió en Atlacomulco, aproximadamente en 1920. Su líder fue el señor Rosendo Monroy Cruz,²⁷⁰ los primeros integrantes que se sumaron al grupo fueron sus hermanos Isaías y Guadalupe Monroy Cruz; dos años más tarde se suma Justo Monroy, Wistano Cordero, Eduardo Velasco, Alfonso Rosas, Donaciano Monroy, Santiago Velasco Ruiz y Luis Alcántara Pérez.²⁷¹

Estos hombres tenían tres cosas en común; la primera, su precedencia: oriundos del Estado de México; la segunda, su amistad con el líder del grupo Rosendo Monroy; y la tercera, su interés por obtener parte de los cargos burocráticos del ayuntamiento de Atlacomulco y el del distrito de El Oro,²⁷² lo que lograron gracias al apoyo del grupo Atlacomulco, pues su líder Maximino Montiel Olmos y su gente, al ver la fuerza política que comenzaba a detentar el grupo Toluca, aceptaron una alianza; sin embargo, a partir del triunfo del General Abundio Gómez en las elecciones para gobernador de ese año (1920), los integrantes del grupo Toluca controlaron la entidad hasta 1942.²⁷³

Este “control” se dio gracias a la pacificación que Olmos quería mantener en su municipio, a pesar de las múltiples ocasiones en las que se dio cuenta de las verdaderas intenciones de Monroy Cruz por penetrar el clan Atlacomulco y en su debido momento volverse el líder de ambos grupos. No obstante, “el líder de pueblos” supo manejarse ante la situación, tanto fue así que, en distintas épocas, entre 1920 y 1942, los integrantes del grupo Atlacomulco también fungieron de jueces de primera instancia y jefes de la policía municipal; por lo tanto, controlaban

²⁶⁹ Denominado así por el mismo autor Jorge Cruz en su libro *El grupo Atlacomulco: revelaciones 1915-2006*.

²⁷⁰ Cruz, Jorge (2006) *El Grupo Atlacomulco...op. cit.*, p. 26. Nacido de una familia pobre (no hay fecha de nacimiento), en la rancharía de Ondigá, que fue propiedad de Luis G. Montiel, ubicada al sur del municipio de Acambay, colindante con Atlacomulco. Trabajó de mozo por varios años en esta rancharía hasta que decidió irse a Atlacomulco para probar suerte, ya en este municipio fue mozo de Lucindo Cárdenas, amigo y principal del Grupo Atlacomulco.

²⁷¹ *Ibíd.*, p. 27.

²⁷² *Ibíd.*, p. 28. El grupo Atlacomulco comenzó a despuntar en el distrito del El Oro gracias a su amistad con el coronel Filiberto Gómez, quien años antes y con una estrategia bien planeada, decidió controlar este sitio, sus aliados respaldaron la propuesta,

²⁷³ *Ibíd.*, p. 27-28.

los poderes Ejecutivo, Legislativo y Judicial (de forma intercalada entre ambos bandos).²⁷⁴

El quiebre de las relaciones de estos dos grupos comenzó con el periodo de elecciones para gobernador del Estado de México (1941-1945). Decisión a cargo de Wenceslao Labra, quien optó por impulsar a dos de sus hombres más allegados: el secretario general de Gobierno, Juan Fernández Albarrán, y el senador y presidente de la gran comisión del Senado, Alfredo Zárate Albarrán. Debido a que Zárate a diferencia de Fernández tenía más fuerza política y sed de poder, Labra le concede el respaldo para ocupar la candidatura del PRM.²⁷⁵

De esta manera la unión entre los grupos Toluca y Atlacomulco que duró poco más de dos décadas se fue debilitando. Zárate gana la contienda y se vuelve gobernador el 16 de septiembre de 1941, lo primero que hizo fue sacudirse la figura de Wenceslao Labra y romper relaciones con algunos de los líderes fuertes del clan Atlacomulco (Maximino Montiel Olmos); procedió a armar su equipo de trabajo con aliados personales y el resto de los integrantes del clan Toluca.²⁷⁶

Con la culminación de relaciones entre los grupos, y debido al trágico incidente acontecido al gobernador, la disputa por quien sería el suplente del cargo se hizo presente; sin embargo, el grupo Atlacomulco no estaba dispuesto a dejar que uno de los integrantes del bando contrario liderara la política del Estado de México, ante esta situación vislumbraron dos opciones: la primera, congratularse con el nuevo gobernador interino y la segunda proponer al Presidente Manuel Ávila Camacho que el gobernador sustituto fuera Isidro Fabela, aun cuando no tuviera la suficiente experiencia política.²⁷⁷

Fabela sabedor de las intenciones de los integrantes del grupo Atlacomulco, les hizo de su conocimiento que el presidente lo tenía relegado de toda actividad

²⁷⁴ *Ibíd.*, p. 31-32.

²⁷⁵ *Ibíd.*, p. 59.

²⁷⁶ *Ibíd.*, p. 60. De tal manera que su gabinete se integró por: José Luis Gutiérrez (secretario general de gobierno), Julio Suarez (oficial mayor), Carlos Mercado Tovar (secretario particular), Zenón Suárez (tesorero general del estado), Roberto García Moreno (procurador de justicia), Alfonso Flores Mirafuentes y Genaro Barrera (presidente del tribunal superior de justicia), Mucio Cardoso (inspector de policía), Agustín Mustieles (jefe de operaciones militares), Adrián Ortega (director de educación pública), Alfonso Ortega (director del ICLA), Alfonso Flores (presidente del PRM).

²⁷⁷ *Ibíd.*, p. 71.

pública; no obstante, al parecer convencido de la idea y con el apoyo del grupo Atlacomulco decide entablar comunicación con el expresidente Lázaro Cárdenas del Río, su amigo y exjefe, con quien trabajó cuando fue presidente.²⁷⁸ Con el objetivo de hacerle saber sus intenciones de llegar a la gubernatura del Estado de México y lograr que le diera el respaldo necesario con el presidente Ávila Camacho, lo que finalmente ocurrió así.²⁷⁹

Con el apoyo de Cárdenas del Río, el presidente Ávila Camacho recibe a Fabela, aunque incrédulo de que pudiera ser él quien liderara la política del Estado de México. Para ese momento el estado atravesaba por una aguda crisis política, se necesitaba un líder que apaciguara los ánimos políticos de los grupos; sin embargo, la insistencia y oferta gubernativa del internacionalista al presidente hacen que termine por aceptarlo otorgándole el puesto, con la condición de que al llegar a la gubernatura convocaría a nuevas elecciones según lo establecido en la Constitución política de la entidad.²⁸⁰

Al tener conocimiento de lo acordado por Fabela con el presidente, el grupo Atlacomulco tomó cartas en el asunto a fin de encontrar los medios para hacer que Isidro se convirtiera en gobernador sustituto, es decir, que terminara el periodo de Zarate Albarrán. Todos los integrantes del clan apoyaron la resolución, y así comenzaron a fijar estrategias; la primera acción que decidió el grupo llevar a cabo fue colocar a los integrantes destacados del clan en las principales posiciones del gabinete del gobierno del estado.²⁸¹

²⁷⁸ *Ibíd.*, p. 72. Ocupando los cargos, entre 1934 y 1940, de abogado especialista en la Comisión General de Reclamaciones México-Estados Unidos; encargado de las Comisiones Internacionales de México, Estados Unidos, Alemania, Inglaterra, Francia, España, Bélgica e Italia; miembro de la comisión para estudiar los temas propuestos por México a la Conferencia de Paz convocada por Estados Unidos a realizarse en Buenos Aires; enviado extraordinario y ministro plenipotenciario ante la Sociedad de las Naciones; presidente de la Primera Conferencia Permanente Agrícola; Miembro del Grupo Mexicano de la Corte de Arbitraje de la Haya; representante de México en la Liga de las Naciones; representante del Consejo de la Oficina Internacional del Trabajo ante la Conferencia del Trabajo de la Habana y presidente de la Delegación Mexicana en la III Conferencia del Caribe.

²⁷⁹ *Ibíd.*, p. 72.

²⁸⁰ *Ibidem.*

²⁸¹ *Ibíd.*, p. 74. Así, Maximino Montiel Olmos ocupó el cargo de concejal político del gobernador; por su parte, Gabriel Alfaro fungió como su secretario particular; José Torres Talavera ocupó el cargo de secretario adjunto; en tanto, Juan Silveti fue jefe del cuerpo de ayudantes; mientras que, Aniano Guadarrama tuvo el cargo de jefe de seguridad; y, el abogado Tito Ortega, ocupó el cargo de consultor del gobierno.

Al paso de las semanas y el actuar de Fabela, el presidente Ávila Camacho y su gabinete se dieron cuenta que el internacionalista no tenía ninguna intención de convocar a nuevas elecciones, esto a raíz de descubrir el trato del grupo Atlacomulco con los diputados locales, quienes en su mayoría eran integrantes del grupo Toluca, a quienes les pusieron que, si cambiaban las reformas a la Constitución, les darían puestos federales cuando tuvieran absoluto control de los poderes.²⁸²

Ante tan atractiva propuesta los diputados aceptaron e hicieron las reformas, a espaldas de Ávila Camacho, al mismo tiempo de enterarse que los integrantes del grupo Toluca, con quienes comulgaba deseaban que Fabela fuese declarado gobernador sustituto; entonces, ante la presión del grupo no le quedó más al presidente que aceptar la decisión, sobre todo para tranquilizar la política de la entidad.

Sea como fuere, Isidro Fabela llegó a la gubernatura del estado con el apoyo de tres sectores partidarios, los grupos Atlacomulco y Toluca y algunas amistades cercanas que por invitación de Fabela decidieron sumarse al nuevo orden político,²⁸³ como el Lic. Arturo García Torres quien fue secretario general de gobierno en su gabinete, el teniente coronel Ignacio Suárez desempeñó el

Llama la atención que Fabela haya tenido tres secretarios de gobierno: Arturo García Torres, Alfredo del Mazo Vélez y Abel Huitrón Aguado y que a su vez Alfredo haya sido Tesorero general, al igual que Alberto Vélez Martínez; mientras que Malaquías Huitrón ocupó el cargo de Oficial mayor, y, Mario Montiel ocupó el cargo de Inspector de tesorerías municipales; mientras que Alfredo Becerril Colín ocupó el cargo de asesor técnico de la junta de planificación y zonificación del Estado de México.

Así mismo, Galo Oses del Mazo se ocupó de la junta local de caminos; y Abel Huitrón y Aguado fue jefe del departamento del trabajo y previsión social; en tanto que Luis Ángel Rodríguez, Fidel Montiel Saldívar, Agustín Lebrija y Roberto García Moreno ocuparon las distintas áreas de la procuración de justicia; mientras que Joaquín García Luna ocupó el cargo de presidente del tribunal superior de justicia.

Ignacio Suárez fue el jefe de la policía del Estado de México Darío Díaz Montiel fungió como inspector general de la policía; en tanto que, Alberto Díaz Salvati ocupó el cargo de jefe del departamento de tránsito junto con Isidro Monroy Medrano. Asimismo, Raúl Gárate fue jefe de operaciones militares.

Como director de educación pública quedaron al frente Adrián Ortega y Adolfo Ramírez Frago; mientras que, Rafael Suárez Ocaña fue el encargado de la oficina de servicio social en el DIF; correspondiendo a Horacio Zúñiga el cargo de director de la biblioteca pública; en tanto que, Federico Nieto ocupó el cargo de presidente de la gran comisión local (1943-1947); y el cargo de Presidente del CDE-PRM (1941-1942) fue ocupado por Alfonso Flores Mancilla; y finalmente, Ramón Blancarte fue presidente del CDE-PRM (1942-1946).

²⁸² *Ibíd.*, pp. 80-81.

²⁸³ Cruz, Jorge (2006) *El Grupo Atlacomulco...op. cit.*, pp. 74-75.

cargo de jefe de la policía del estado de México, el Periodista Gabriel Alfaro fungió como secretario particular del gobernador, el General Raúl Gárate fue el jefe de operaciones militares y el Lic. José Torres Talavera tuvo el puesto de secretario adjunto del gobernador.

Por su parte, el internacionalista a través de su libro *¡Pueblecito mío!*, dio su versión de cómo es que logró llegar a la gubernatura, aseguró que fue Ávila Camacho quien lo propuso como gobernador sustituto; tan es así que en la toma de posesión Ávila Camacho le dijo: “Que si era yo su amigo le hiciera favor de aceptar, pero que si no lo era rechazara su oferta”, además añadió “Usted, don Isidro, es la única persona que puede salvar al Estado de México”, lo que significaba más un reto que un elogio.²⁸⁴

A través del libro conmemorativo *Isidro Fabela Alfaro: pensamiento y obra a cien años de la revolución*, de los autores Jesús Blas y Arturo Allende sabemos que:

“Don Isidro Fabela ejerció sus cualidades políticas con el fin de que se cumpliera la encomienda presidencial, la Legislatura local aceptó en términos que se desconocen, primero, renunciar a su derecho a suceder al gobernador asesinado, y después, a cambiar cuatro artículos de la Constitución local (81, 82, 83 y 87) a través del Decreto 86 del 4 de julio de 1942 para investir a Fabela como gobernador sustituto y, en consecuencia, autorizarlo legalmente para concluir el periodo gubernamental”.²⁸⁵

A continuación, se muestra un cuadro de información el cual expone el nombre, parentesco, cargo y profesión de cada persona que formó parte del gabinete de Isidro Fabela.

²⁸⁴ Allende, Arturo; Blas, Jesús (2012) *Isidro Fabela Alfaro...op. cit.*, p, 259.

²⁸⁵ *Ibíd.*, 258-259.

Cuadro I
Gabinete de Isidro Fabela

| Nombre | Parentesco | Cargo | Profesión |
|------------------------|----------------------------------|---|------------------|
| Isidro Fabela | | Gobernador | Abogado |
| Maximino Montiel Olmos | Líder del grupo Atlacomulco | Concejal político del gobernador | Sin Profesión |
| Gabriel Alfaro | Sobrino de Isidro Fabela | Secretario particular del gobernador | Periodista |
| José Torres Talavera | Amigo de Isidro Fabela | Secretario adjunto del gobernador | Licenciado |
| Juan Silveti | Ex integrante del Grupo Toluca | Jefe del cuerpo de ayudantes del gobernador | Sin profesión |
| Aniano Guadarrama | Integrante del Grupo Atlacomulco | Jefe de seguridad del gobernador | Sin profesión |
| Tito Ortega | Ex integrante del Grupo Toluca | Abogado consultor del gobierno | Abogado |
| Arturo García Torres | Amigo de Isidro Fabela | Secretario general de gobierno | Licenciado |
| Alfredo del Mazo Vélez | Sobrino de Isidro Fabela | Secretario general de gobierno | Sin profesión |
| Abel Huitrón y Aguado | Sin dato exacto | Secretario general de gobierno | Licenciado |
| Malaquías Huitrón | Integrante del Grupo Atlacomulco | Oficial mayor | Sin profesión |
| Alfredo del Mazo Vélez | Sobrino de Isidro Fabela | Tesorero general | Sin profesión |
| Alberto Vélez Martínez | Sin dato exacto | Tesorero general | Sin profesión |
| Mario Montiel | Sin dato exacto | Inspector de tesorerías municipales | Contador publico |
| Alfredo Becerril Colín | Integrante del Grupo Atlacomulco | Asesor técnico de la junta de planificación y zonificación del Estado de México | Ingeniero |
| Galo Osés del Mazo | Sin dato exacto | Encargado de la junta | Sin profesión |

| | | | |
|-------------------------|----------------------------------|--|------------------|
| | | local de caminos | |
| Abel Huitrón y Aguado | Sin dato exacto | Jefe del departamento del trabajo y previsión social | Licenciado |
| Luis Ángel Rodríguez | Ex integrante del Grupo Toluca | Procurador de justicia | Licenciado |
| Fidel Montiel Saldívar | Integrante del Grupo Atlacomulco | Procurador de justicia | Licenciado |
| Agustín Lebrija | Sin dato exacto | Procurador de justicia | Licenciado |
| Roberto García Moreno | Sin dato exacto | Procurador de justicia | Licenciado |
| Joaquín García Luna | Ex integrante del grupo Toluca | Presidente del tribunal superior de justicia | Licenciado |
| Ignacio Suárez | Amigo de Isidro Fabela | Jefe de la policía del Estado de México | Temiente coronel |
| Darío Díaz Montiel | Sin dato exacto | Inspector general de la policía | Licenciado |
| Alberto Díaz Salvati | Sin dato exacto | Jefe del departamento de tránsito | Sin profesión |
| Isidro Monroy Medrano | Integrante del Grupo Atlacomulco | Jefe del departamento de tránsito | Sin profesión |
| Raúl Gárate | Amigo de Isidro Fabela | Jefe de operaciones militares | General |
| Adrián Ortega | Ex integrante del grupo Toluca | Director de educación pública | Profesor |
| Adolfo Ramírez Fragoso | Sin dato exacto | Director de educación pública | Profesor |
| Rafael Suárez Ocaña | Integrante del Grupo Atlacomulco | Encargado de la oficina de servicio social en el DIF | Sin profesión |
| Horacio Zúñiga | Ex integrante del grupo Toluca | Director de la biblioteca pública | Escritor y poeta |
| Federico Nieto | Sin dato exacto | Presidente de la gran comisión local (1943-1947) | Sin profesión |
| Alfonso Flores Mancilla | Sin dato exacto | Presidente del CDE-PRM (1941-1942) | Sin profesión |

| | | | |
|-----------------|-----------------|------------------------------------|---------------|
| Ramón Blancarte | Sin dato exacto | Presidente del CDE-PRM (1942-1946) | Sin profesión |
|-----------------|-----------------|------------------------------------|---------------|

4. El surgimiento del Grupo Atlacomulco

Como podemos advertir, este grupo tuvo un papel fundamental en el ascenso político de Isidro Fabela, por ello, consideramos necesario abordar algunos de los aspectos medulares de tan renombrado grupo.

El municipio de Atlacomulco se erigió el 4 de agosto de 1824, poco tiempo después de consumada la independencia.²⁸⁶ De acuerdo con el investigador Jorge Cruz sabemos, que

“que fue a partir del siglo XIX cuando algunos hombres distinguidos de Atlacomulco se agruparon para controlar la zona. [...] pues como en cualquier comarca, era común que esta clase social se agrupara para tomar las decisiones, repartirse los cargos públicos y sacar provecho al amparo del poder [...] *Este grupo estuvo integrado por*²⁸⁷ el pintor sacro José Vicente Montiel Rodríguez, el maestro Rafael Favila Martínez, los hacendados y comerciantes Isidro Fabela Medrano y Julián González Velasco y el comerciante y terrateniente Vicente Vélez Flores”²⁸⁸

Con base en la información proporcionada por Toribio Cruz, podemos conocer a los primeros integrantes que formaron un grupo en el municipio, los cuales tuvieron el control de las actividades económicas, religiosas y políticas en el siglo XIX.

Desde aquellos tiempos, Atlacomulco se ha caracterizado por ser un municipio próspero, su excelente ubicación territorial y lo extenso de su región, le otorgan lugar inigualable entre los municipios del Estado de México. Desde tiempos ancestrales Atlacomulco fue un lugar de paso que ha permitido realizar los trayectos a occidente o el bajío; esta situación, aunada a las actividades agrícolas y ganaderas desarrolladas por sus pobladores le confieren un lugar inigualable, por ello la necesidad de los lugareños de mantener el control del territorio.

²⁸⁶ Enciclopedia de Los Municipios y Delegaciones de México (s/f) “Estado de México: Atlacomulco.” [En línea] <http://www.inafed.gob.mx/work/enciclopedia/EMM15mexico/municipios/15014a.html>. Consultado el 26 de noviembre de 2021.

²⁸⁷ Las cursivas son mías.

²⁸⁸ Cruz, Jorge (2006) *El Grupo Atlacomulco: revelaciones 1915-2006*. México: Ágora. pp. 21-22.

Estos primeros dirigentes del municipio se dieron a la tarea de hacer mejoras, comenzaron a construir escuelas de primeras letras tanto en comunidades como en la cabecera municipal, realizaron varias obras públicas como la construcción de caminos de terracería, o bien la instalación del alumbrado público en el centro del municipio.²⁸⁹

Durante la etapa porfirista varios de estos integrantes lograron amasar importantes fortunas gracias al trabajo desarrollado en las haciendas; al respecto, varias haciendas como Toxi y El Salto, lograron un lugar destacado para la economía del del lugar; haciendas cuyas tierras, después del movimiento revolucionario, se ocuparían para llevar a cabo el reparto agrario.²⁹⁰

A mediados del siglo XIX los descendientes de ese primer grupo político deciden sumarse a la cúpula del poder local mediante la integración de un nuevo grupo. Gracias al actuar de sus antecesores fueron conscientes del poder que mantendrían si continuaban con el control del municipio, lo que les concedería poder para emprender acciones políticas y económicas. Ningún hombre que no perteneciera al grupo podría ostentar cargo alguno.

Este segundo grupo estuvo integrado por Jesús Montiel Reyes, Mariano Díaz, Rafael Suárez, Antonio Vélez, Nicolás González Fabela, J. Trinidad Fabela y Bernabé Martínez. Siendo Jesús Montiel Reyes quien en poco tiempo logró el liderazgo del grupo; en 1891, por ministerio de ley, “lo nombraron primer regidor y presidente municipal de Atlacomulco; en 1892 y 1894 fue alcalde por el voto del pueblo.”²⁹¹

Entrado el nuevo siglo, a raíz del movimiento armado de 1910 y debido a varias discrepancias entre los integrantes del grupo por el control del poder, ocurrió una fractura interna, lo que hizo que la mayoría de los integrantes fueran desplazados. Así, entre los años de 1911 a 1916 el poder del grupo cambió a manos de Octavio Ruiz Romero, Buenaventura Gómez y Gumersindo Gutiérrez, hombres pudientes del municipio.

²⁸⁹Ayuntamiento de Atlacomulco (s/f) “Historia del municipio.” [En línea] <https://atlacomulco.gob.mx/index.php/municipio/historia>. Consultado el 26 de noviembre de 2021.

²⁹⁰ *Ibídem*.

²⁹¹ Cruz, Jorge (2006) *El Grupo Atlacomulco: revelaciones...op. cit.* pp. 21-22.

Esta situación propició que durante el año 1915 los descendientes directos del grupo original decidieran agruparse nuevamente con la finalidad de rescatar el poder y dar continuidad a la agrupación política de sus abuelos. El encargado de llevar a cabo esta nueva unión fue Maximino Montiel Olmos, hijo del destacado Jesús Montiel Reyes, quien fuera “descendiente de los pintores sacros que durante el siglo XVIII se asentaron en Atlacomulco.”²⁹²

Los ideales de este nuevo grupo se fincaban en la continuación del dominio del lugar, comulgando con el movimiento carrancista. Esta situación les ayudó con la población al hacerles creer que serían ellos quienes mantendrían el orden político, resguardando la integridad de los menos afortunados de la comarca, como lo eran los campesinos, artesanos y la gente menesterosa.

Así en el año de 1915 este grupo regresa a la escena política, a través de la llegada de Montiel Olmos al servicio público del ayuntamiento de Atlacomulco, en compañía de su medio hermano Luis G. Montiel, quien posteriormente relevaría al alcalde Buenaventura Gómez (quien no pudo terminar su mandato). Desde esa posición Maximino comenzó a formar grupo con sus amistades.²⁹³

Mientras esto ocurría en el municipio algunos personajes como Maximino Ruiz y Flores e Isidro Fabela Alfaro destacaban en la política y el clero nacional, al igual que Malaquías Huitrón Velazco, quien por méritos propios se introducía poco a poco en la política del Estado de México; estos hombres serían piezas clave en la conformación del nuevo grupo. Fue Huitrón Velasco el encargado de ayudar al afianzamiento.²⁹⁴

En 1917 los candidatos al congreso local, periodo 1917-1919, hacían su campaña política. Huitrón fue nominado para encabezar la representatividad del distrito de El Oro; él, además “formó parte del grupo de diputados locales constituyentes que reformaron la Constitución Política del Estado de México.”²⁹⁵

Entre los años 1918 y 1919, siendo diputado Huitrón Velasco en coordinación con Maximino Montiel Olmos se dedicaron a colocar en puestos de

²⁹² *Ibidem.*

²⁹³ *Ibid.*, p. 23.

²⁹⁴ *Ibid.*, p. 24-25.

²⁹⁵ *Ibid.*, p. 24.

su interés a amigos cercanos, como fueron los casos de Manuel del Mazo Villasante, a quien apoyaron para ocupar un lugar dentro del ayuntamiento del Estado de México, y José María Mercado, quien estaría al frente del municipio de Atlacomulco.²⁹⁶

A mediados del año 1920 el grupo Atlacomulco estaba consolidado, siendo sus integrantes: Maximino Montiel Olmos, Silvano Díaz Cid, Javier Vélez Mercado, Manuel del Mazo Villasante, Abraham y Plutarco Suárez, Lucindo y Luis Cárdenas y Justo Monroy; además, de J. Concepción Becerril Montiel, Luis G. Montiel y José Montiel, parientes del líder del grupo; también, Abdías Montiel, los hermanos Justo y Manuel García Flores, Rafael y Leopoldo Suárez Ocaña, Isidro y Domingo Monroy Medrano, Malaquías Huitrón Velasco, José Mercado, Enrique Martínez Colín (entre los más importantes).²⁹⁷

En estos cinco años (1915-1920) Maximino Ruiz e Isidro Fabela no mantuvieron una relación directa con el grupo debido a que se encontraban fuera del municipio; el primero, fungiendo como obispo en el Estado de Chiapas y el segundo, radicando en Europa y Sudamérica en encomiendas diplomáticas.²⁹⁸

En 1921 Fabela renuncia al cargo de embajador de México en Alemania, regresando a México con el fin de incorporarse al servicio público, y reanudando sus lazos de amistad con varios de sus allegados, situación que coincide con el traslado del obispo Ruiz y Flores a la Ciudad de México para incorporarse a la rectoría del seminario Conciliar de México, donde al mismo tiempo fungirá como obispo auxiliar de la diócesis.²⁹⁹

Mientras tanto, en Atlacomulco Montiel Olmos continuaba al frente del grupo, sus allegados Silvano Díaz, fungía como concejal, y Javier Vélez, como hombre técnico; en tanto, Fidel Montiel Saldívar y Rafael Suárez Ocaña eran los intelectuales del grupo. Resulta importante hacer notar que todos los aliados de

²⁹⁶ *Ibidem.*

²⁹⁷ *Ibid.*, p. 25.

²⁹⁸ *Ibidem.*

²⁹⁹ *Ibidem.*

Maximino Montiel eran sus amigos y parientes, condiciones que la mayoría de las veces fueron reafirmadas por medio del compadrazgo.³⁰⁰

Todo parecía indicar que el rumbo del grupo iba en la dirección correcta, aun teniendo en contra las situaciones políticas nacionales que aquejaban al país, como el fin de la revolución, lo cual acarreó problemas económicos y sociales a lo largo y ancho del territorio (pobreza, hambre y descontento). Estos hombres, liderados por Montiel Olmos, vieron en el acenso de Fabela una oportunidad para apoyar su trayectoria política lo que redundaría en un mayor beneficio para el grupo.

5. Isidro Fabela y el grupo Atlacomulco

Para el momento en que Fabela llega a gobernar de forma interina el Estado de México, el grupo Atlacomulco era fuerte. Después de que el presidente Ávila Camacho reconociera a Fabela, las alianzas entre el nuevo gobernador y el grupo político se volvieron impenetrables. La mejor muestra de esta situación se refleja en la integración del gabinete. Importantes hombres del grupo Atlacomulco se integraron a él.

A continuación, referimos los nombres y los cargos de aquellos que integraron el gabinete de Isidro Fabela, resaltando en color verde y colocando un asterisco, el nombre de aquellos que pertenecieron desde 1920 al grupo Atlacomulco:

³⁰⁰ *Ibíd.*

D. El gabinete de Isidro Fabela

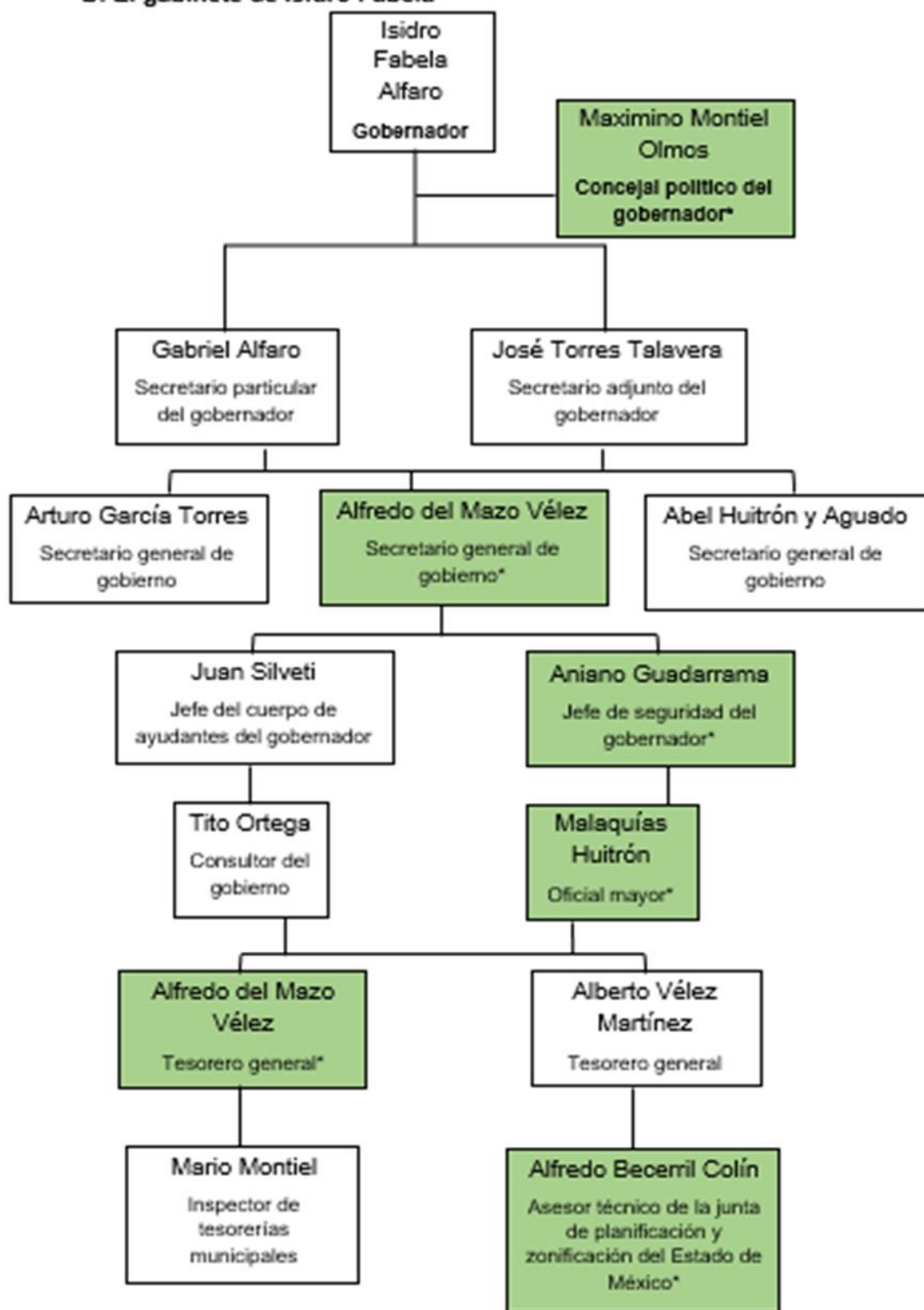

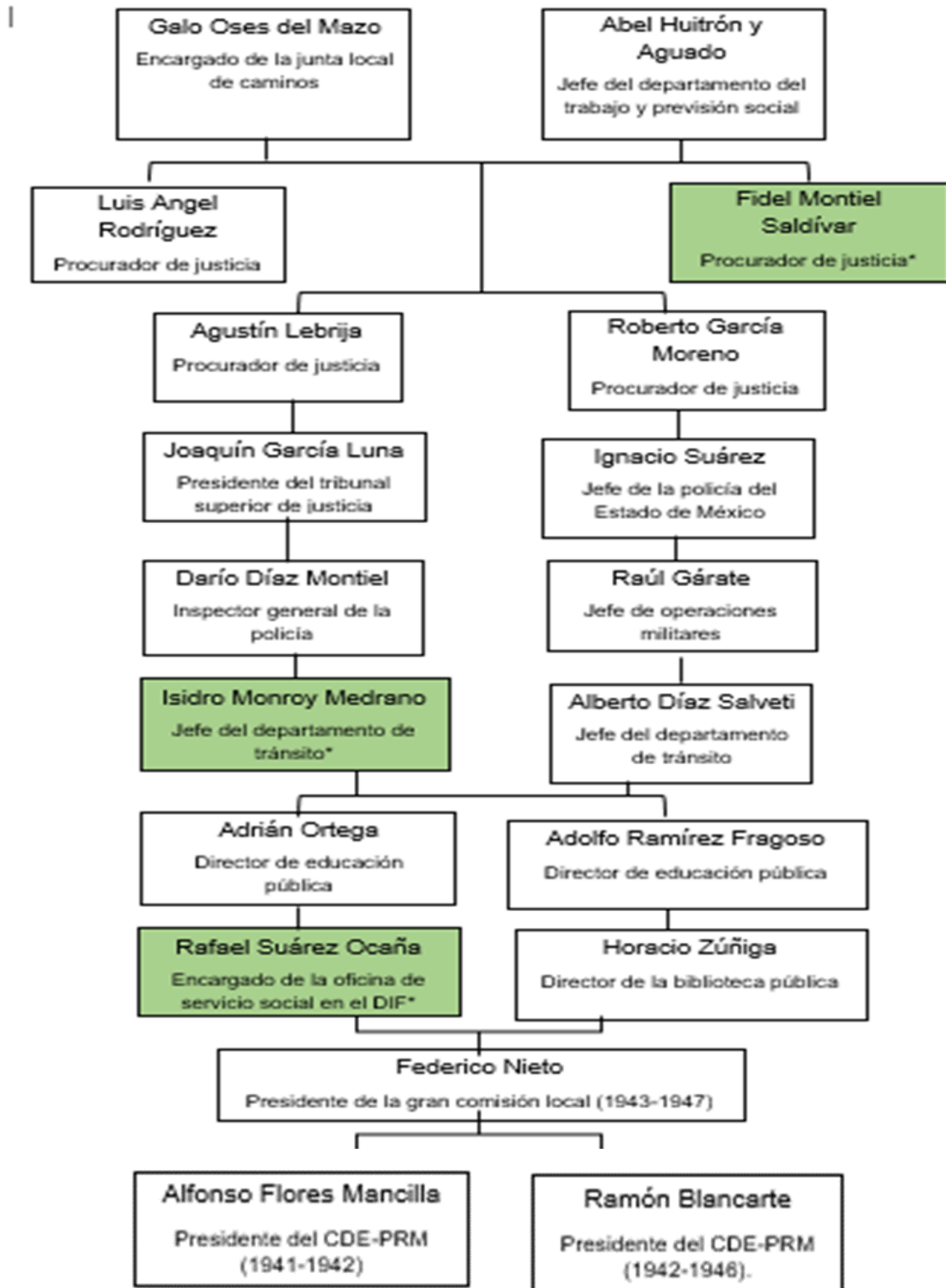

Con base en la información referida en el cuadro anterior, es posible apreciar que varios de los integrantes del grupo pasaron a conformar el gabinete del gobernador, quienes fueron colocados en lugares estratégicos del gobierno, sobresale la llegada del líder del grupo, Maximino Montiel Olmos.

Cada integrante del grupo que ocupó un cargo en el gabinete le otorgó al nuevo gobernador el respaldo necesario. Fabela gobernó firmemente durante el periodo 1942 a 1945, habiendo dejado al implacable Grupo Toluca fuera de toda posibilidad política.

Hasta aquí lo concerniente a la genealogía política de Isidro Fabela, como vimos en estos cinco apartados las relaciones que este hombre formó a lo largo de su carrera le permitieron llegar hasta la gubernatura del Estado de México.

En resumen, este capítulo nos permite entender qué son las relaciones de poder, desde la perspectiva teórica de los autores Arturo Santillana y Michel Foucault, porqué fueron tan significativas y trascendentales dentro del entorno político que manejó Fabela; además, de ser piezas clave en su acenso a gobernador.

De igual forma pudimos apreciar que el camino que recorrió para llegar al puesto de gobierno no fue sencillo, desde la muerte del exgobernador Alfredo Zárata Albarrán, las cosas para el internacionalista no se dieron con facilidad debido a que, para el presidente de la república en ese momento, él no era la mejor opción; sin embargo, gracias a la intervención del expresidente Lázaro Cárdenas es como se le otorga el puesto de forma interina a Isidro Fabela.

Por otra parte, fue posible mostrar los orígenes del Grupo Atlacomulco desde sus fundadores en el siglo XIX y las razones que los llevaron a agruparse, de tal manera que es posible comprender que este grupo tiene un poder político que se remonta desde hace casi dos siglos y que a pesar de sus altas y sus bajas ha sabido sostenerse para ver ir y venir a tanta gente que ha pasado por él, entre ellos al exgobernador Isidro Fabela.

Por último, el resultado de todo este trabajo de investigación es la genealogía política de Isidro Fabela, pues en este apartado se mostró quienes quedaron como los integrantes del gabinete gubernativo.

Conclusiones

Terminar esta investigación ha sido satisfactorio, pues a lo largo de este tiempo hemos tenido la oportunidad de hacer un ejercicio de reflexión. Nuestra investigación abonará en favor de un mejor conocimiento de la Genealogía, sobre todo de su aplicación metodológica. Una ciencia fundamental para la comprensión de los antepasados de una familia o línea familiar; gracias a ella es posible indagar en el pasado, a fin de reconocer la descendencia de los distintos grupos que habitan el planeta. La Genealogía da la oportunidad de entender las costumbres que predominan y rigen a una familia, desde el aspecto social. Nos permite advertir las similitudes y diferencias familiares de vivos y muertos.

En la actualidad, los estudios genealógicos han logrado avances significativos en la exploración de nuevas vertientes de estudio, es el caso de la política. De acuerdo con Ignacio González Polo, esta ciencia permite adentrarnos a este aspecto; en tanto que es posible conocer de forma detallada la manera en que un dirigente político asciende al poder. La propuesta metodológica del autor señala que, las influencias políticas gravitan en una mayor o menor intensidad en los enlaces y sucesiones de una persona; además, es posible enterarnos de sus relaciones políticas por el conocimiento de las relaciones de su linaje.

Uno de los aspectos fundamentales de los estudios genealógicos vinculados a lo político, es lo correspondiente a los lazos de parentesco y las relaciones de poder, los cuales son determinantes para entender la manera en que un dirigente, escala en la esfera política. Debemos mencionar que los lazos de parentesco no necesariamente atañen a lazos consanguíneos (padres e hijos), sino también a aquellos vínculos de afinidad (esposos) y por costumbre, que hacen referencia a los compadrazgos y padrinazgos, asimismo los lazos legales referentes a la adopción o reconocimiento de un hijo.

Recordemos que el autor William Rivers, a través de su método genealógico, utiliza el término sistemas de relación, (que hacen referencia a los lazos de parentesco). Rivers menciona cuatro “clases de relaciones” genealógicas: las que

son posibles trazar en genealogías, las de sangre o matrimoniales, que no pueden ser trazadas por las genealogías disponibles; las de pertenencia a una categoría social y las que dependen de algún vínculo artificial inventado por el que lo usa, es decir, aquellos lazos no existentes que dos o más individuos apropian como real (el de amigos que se consideran familia). De esta manera, el autor menciona que es posible darnos cuenta de la importancia de la noción de lazos o relaciones entre sujetos.

Pasando a nuestro objeto de estudio, hemos de mencionar que gracias a la realización de esta investigación ha sido posible advertir la manera en que Isidro Fabela Alfaro llegó al poder, un aspecto poco explorado de este hombre. Sobre Fabela, mayoritariamente los investigadores interesados en conocer su desempeño y trayectoria han enfatizado su actividad política y diplomática, dejando de lado lo concerniente a la manera en que ascendió al poder entre los políticos sobresalientes de la época; algo que debemos entender, es que su encumbramiento natal dado desde sus antecesores (padre y abuelo), le brindaron las herramientas necesarias para desarrollarse en ambientes selectos de las elites sociales de su tiempo, desde la niñez hasta la edad adulta, teniendo como resultado el rodearse de gente que posteriormente se volvería parte importante de su vida personal, social y sobre todo política.

Asimismo, con base en el desarrollo de la investigación, descubrimos que es posible hacer otros estudios desde esta vertiente genealógica, que por razones de tiempo ya no nos fue posible estudiar, pero que dejamos enunciados para aquellos interesados en la materia. El primero es la exploración de la relevancia de la Genealogía en el periodo novohispano. Fue en este tiempo cuando se acrecentó el valor del documento genealógico, esto debido a la necesidad de la población por demostrar la pureza de su linaje, pues las instituciones del virreinato no ofrecían otra opción. Lo cual permitía la obtención de encomiendas, cargos y oficios en algunos tribunales, o bien ingresar en algunos establecimientos educativos; por ello, se volvió indispensable demostrar mediante el árbol genealógico que eras merecedor de alguno de los puestos.

Otra de las problemáticas que ya no nos fue posible abordar por falta de tiempo y los límites de nuestra investigación es lo concerniente al desarrollo del gobierno de Isidro Fabela al frente del estado de México, sobre todo los vínculos establecidos con el grupo Atlacomulco.

Consideramos que nuestra investigación es novedosa, en tanto que contribuye con nuevos aspectos, metodológicos y de conocimiento, a los estudios genealógicos. Como es el caso de la atención a las categorías de los lazos de parentesco y las relaciones de poder y su aplicación a un caso de estudio, como el que llevamos a cabo. Las relaciones de poder sientan sus bases en la Genealogía del Estado y del poder. Propuestas teóricas que nos brindaron los elementos necesarios para dar soporte al conocimiento de Genealogía política; pues como tal, esta categoría no tiene sus propias bases, por lo que nos vimos en el deber de buscar teoría que permitiera sustentar que si es posible desarrollar una genealogía de este tipo.

Además, este estudio de caso resulta relevante en tanto que puede ser indicativo para llevar a cabo nuevas investigaciones en situaciones parecidas. Alentando a los interesados, de las Ciencias de la Información Documental, a nuevas posibilidades de investigación.

Finalmente, reiteramos nuestra satisfacción de haber llevado a cabo la investigación. Estamos satisfechos con los resultados obtenidos. La adquisición de conocimientos y la experiencia han sido vastos. Deseamos que este trabajo marque las pautas para que futuros interesados en la problemática puedan continuar desarrollando nuevas investigaciones genealógicas.

Referencias

- Allende, Arturo; Blas, Jesús (2012) *Isidro Fabela Alfaro: pensamiento y obra a cien años de la revolución*. México: Consejo Editorial de la Administración Pública Estatal.
- Calleja, Miguel (2010) "El Factor Genealógico: Posibilidades y límites de la documentación de archivo para la elaboración de historias familiares." España: Emblemata, 16.
- Cruz, Jorge (2006) *El Grupo Atlacomulco: revelaciones 1915-2006*. México: Ágora.
- Davinson, Guillermo (2006) *Herramientas de Investigación Social: Guía Práctica*, Chile: Universidad Iberoamericana, A.C.
- Cruz, Francisco; Toribio, Jorge (2009) *Negocios de familia*. México: Temas de Hoy.
- Eyzinger, Michel (1590) *Thesaurus principum hac aetate in Europa viventium, Coloniae Agrippinae Apud G. Kempensem*. (Colonia, Gottfried von Kempen, 1590).
- Foucault, M. (1976). *Histoire de la sexualité*. Vol 1. La volonté de savoir. París: Gallimard. en (2014) "Las relaciones de poder y la comunicación en las organizaciones: una fuente de cambio." Colombia: AD-minister. 24.
- Fuster, Francisco (2001) *Archivística, archivo, documento de archivo...necesidad de clasificar los conceptos*. España: Universidad de Murcia.
- Galarza, Joaquín (1990) *Amatl. Amoxtli. El papel, el libro. Los códices mesoamericanos. Guía para la introducción al estudio del material pictórico indígena*. México: TAVA, S.A.
- García, Nancy (2014) *El derecho sucesorio de la familia Cano Moctezuma a través de su parentesco con Isabel Moctezuma. Siglos XVI- XVIII*.
- Generelo, Juan José (1998) *Historia de los Archivos y de la Archivística en España*. Valladolid: Secretariado de Publicaciones e Intercambio Científico, Universidad de Valladolid. p. 29.
- Heredia, Antonia (1991) *Archivística general: teoría y práctica*. Diputación Provincial de Sevilla: Sevilla.

Ignacio González, (1975) *Catálogo de libros de Genealogía y Heráldica en las Bibliotecas Públicas de la Ciudad de México*. México: Boletín del Instituto de Investigaciones Bibliográficas.

Jarquín, Ma. Teresa (Coordinadora) (1996) *Isidro Fabela: Pensador, político y humanista (1882-1964)*. México: Instituto Mexiquense de Cultura.

Kekulé, Stephan (1898-1904) *Ahnentafel-Atlas. Ahnentafeln zu 32 Ahnen der Regenten Europas und ihrer Gemahlinnen*. Berlin: J. A. Stargardt. (Berlin: J. A. Stargardt, 1898-1904)

Lacarra, José M. (1992) "Las Genealogías del código de roda." México: *Medievalia*, 10.

Noguez, Xavier (2002) "Los códices de tradición náhuatl del centro de México en la época colonial" en Carmen Arellano, *Los libros y escritura de tradición indígena. Ensayos sobre los códices prehispánicos y coloniales de México*, México: El Colegio Mexiquense. A. C.

Romero, Manuel (1994) *Archivística y Archivos soportes, edificios y organización*. España: Asociación de archiveros de Andalucía.

Cibergrafía

Armendáriz, Saúl (2009) "Los códices y la biblioteca prehispánica y su influencia en las bibliotecas conventuales en México." México: UNAM, 12. [En línea] <https://www.redalyc.org/pdf/285/28512661002.pdf>.

Ayuntamiento de Atlacomulco (s/f) "Historia del municipio." [En línea] <https://atlacomulco.gob.mx/index.php/municipio/historia>.

Batalla, Juan (2005) "Códices indianos del siglo XVI. La pervivencia de la escritura indígena tradicional." [En línea] <https://www.ucm.es/data/cont/docs/446-2013-08-22-3%20codices.pdf>.

Carmona, Doralicia (2021) "Fabela Alfaro José Isidro" [En línea] <https://www.memoriapoliticademexico.org/Biografias/FAA82.html>.

Centro cultural Isidro Fabela, (2020) "Acervo Isidro Fabela." [En línea] <https://isidrofabela.org.mx/>.

- Cofré León Cristian (2019) "Metodología para la investigación genealógica" [En línea] <https://www.cristiancofre.cl/post/metodolog%C3%ADa-para-la-investigaci%C3%B3n-geneal%C3%B3gica>.
- Costa, Pedro (2008) "Las revoluciones del siglo XVIII: la ciencia en la ilustración." Madrid: Antena de telecomunicación. [En línea] https://www2.coitt.es/res/revistas/10_Ciencia.pdf.
- Davinson, Guillermo (2007) "Una mirada al método genealógico y un ejemplo de su aplicación en un pueblo de Tlaxcala, México". [En línea] <http://biblioteca.clacso.edu.ar/clacso/gt/20101011013703/07-Pacheco.pdf>.
- Enciclopedia de Los Municipios y Delegaciones de México (s/f) "Estado de México: Atlacomulco." [En línea] <http://www.inafed.gob.mx/work/enciclopedia/EMM15mexico/municipios/15014a.html>.
- Fair, Hernán (2010) "Una aproximación al pensamiento político de Michel Foucault." México: Polis, 6. [En línea] <https://www.redalyc.org/pdf/726/72616110002.pdf>.
- Garay B., José Antonio (2010) "William Halse Rivers Rivers." [En línea] <http://elantropologosusobras.blogspot.com/2010/04/william-halse-rivers-rivers.html>.
- Gobierno de México (s/f) "Título primero época prehispánica." [En línea] https://www.gob.mx/cms/uploads/attachment/file/3181/Titulo_primer Cartografía.pdf.
- González, Francisco; Pérez, María G; Vivas Agustín (2017) "La investigación genealógica en los archivos eclesiásticos: fuentes y metodología". España: Ibersid. [En línea] <https://ibersid.eu/ojs/index.php/ibersid/article/download/4313/3880/>.
- INAH, (2021) "Códice García Granados." [En línea] <https://www.codices.inah.gob.mx/pc/contenido.php?id=23>.
- Instituto Nacional de Geografía y Estadística (s/f) *Clasificación de parentescos*. México: INEGI. [En línea]

- https://www.inegi.org.mx/contenidos/programas/mti/2013/doc/clasificacion_parentescos.pdf.
- Kirsch, Johan (1912) "Concilio de Trento." [En línea] https://ec.aciprensa.com/wiki/Concilio_de_Trento.
- Kosbaek, Leif (2014) "W. H. R. Rivers: médico, psicólogo, etnólogo y antropólogo británico, y en todo carismático" en *Cuicuilco* 21. [En línea] <https://www.redalyc.org/pdf/351/35131858003.pdf>.
- Martin, Cesar (2009) "Concepto y función de archivo Clases de archivos El Sistema Archivístico Español." [En línea] <http://eprints.rclis.org/14058/1/sisarchivesp.pdf>.
- Martínez, Iñaki (2016) "Kekulé, Ahnentafel o Sosa" [En línea] <https://www.imd.guru/varios/genealogia/kekule-ahnentafel-sosa.html>.
- Mendo, Concepción (2005) "El cartulario como instrumento archivístico" España: Signo. Revista de Historia de la Cultura Escrita, 15. [En línea] https://ebuah.uah.es/dspace/bitstream/handle/10017/7622/cartulario_mendo_SIGNO_2005.pdf?sequence=1&isAllowed=y.
- México heráldico, (2010) "El "Nopal" Genealógico" [Fotografía] <http://mexicoheraldico.blogspot.com/2010/11/el-nopal-genealogico.html>.
- Ministerio de fomento español, (s/f) *Gestión documental: nivel 1*. [En línea] http://www.apmarin.com/download/684_gd1.pdf.
- Montórfano, Analía (2010) "¿Qué es la Genealogía?" [En línea] www.apellidositalianos.com.ar/primeros_pasos.htm.
- Nieto, Mireia (2017) "¿Qué es y para qué sirve la genealogía?" [En línea] [Http://www.peterbourquin.net/articulos/63.pdf](http://www.peterbourquin.net/articulos/63.pdf).
- Nieto, Mireia (2017) "¿Qué tiene que ver el Concilio de Trento con la genealogía?" [En línea] <https://tataranietos.com/2017/01/31/concilio-de-trento-genealogia/>.
- Olko, Justyna (2007) *Genealogías Indígenas Del Centro De México: Raíces Prehispánicas De Su Florecimiento Colonial*. [En línea] <https://dialnet.unirioja.es/descarga/articulo/5608491.pdf>

- Pohl, John (2021) "Códice de Bodly" [En línea]
<http://www.famsi.org/spanish/research/pohl/jpcodices/bodley/index.html>.
- Rivers, William (1910) "La elaboración y utilización de genealogías en las investigaciones antropológicas". [En línea]
<http://www.ciesas.edu.mx/publicaciones/clasicos/articulos/rivers.pdf>.
- Sanchiz, Javier (2007) "Seminario de Genealogía Mexicana" [En línea]
<https://gw.geneanet.org/sanchiz?lang=en&p=maria+guadalupe&n=alfaro+b+atres>. Sanchiz, Javier (2011) "Genealogía y reconstrucción familiar. Un recorrido bibliográfico relativo a México". México: Andamio. [En línea]
<http://mediateca.inah.gob.mx/repositorio/islandora/object/articulo:13112>.
- Sanchiz, Javier (s/f) "Ricardo Ortega Pérez-Gallardo." [En línea]
<https://gw.geneanet.org/sanchiz?lang=es&n=ortega+perez+gallardo&oc=0&p=ricardo>.
- Santillana, Arturo (2010) "Apuntes para una genealogía del Estado." México: Redalyc, 23. [En línea]
<https://www.redalyc.org/articulo.oa?id=59518491004>.
- Santucho, Marcos (2012) "Fuegos cruzados: la genealogía del poder de Michel Foucault y el marxismo." Chile: Síntesis, 3. [En línea]
<https://revistas.unc.edu.ar/index.php/sintesis/article/view/8234/9114>.
- Serrano Luz A. (2017) *Una mirada al derecho de familia desde la psicología jurídica: personas, parejas, infancia y adolescencia*. Colombia: Universidad Santo Tomás. [En línea]
<https://repository.usta.edu.co/bitstream/handle/11634/26787/Segundapartederechofamiliacapitulo2parentesco2020luzserrano.pdf?sequence=1&isAllowed=y>.
- Suarez, Ivonne (2012) "Historia y Archivística: Memorias del Poder Apuntes para Debate" Bucaramanga: C & P, 3. [En línea]
https://www.academia.edu/36240549/Historia_y_archiv%C3%ADstica_memorias_del_poder_Apuntes_para_el_debate.

- Uribe, Gloria (2015) "El Árbol Genealógico. Construcción desde documentos de archivo. Revisión Bibliográfica". Colombia: Pergamo, 11. [En línea] http://eprints.rclis.org/25353/1/Arbol_genealogico%20%281%29.pdf.
- Valseca Gómez, María Jesús (2012) "Los archivos en el siglo XXI" [En línea] <http://eprints.rclis.org/29175/1/Revista%20Documentaci%C3%B3n%202012.pdf>.
- Wikipedia, (2021) "Adolfo de la Huerta" [En línea] https://es.wikipedia.org/wiki/Adolfo_de_la_Huerta#Primeros_a%C3%B1os,_estudios_y_vida_revolucionaria.
- Wikipedia, (2020) "Alfonso Cravioto" [En línea] https://es.wikipedia.org/wiki/Alfonso_Cravioto.
- Wikipedia, (2021) "Alfonso Reyes Ochoa" [En línea] https://es.wikipedia.org/wiki/Alfonso_Reyes_Ochoa.
- Wikipedia, (2020) "Edward Burnett Tylor." [En línea] https://es.wikipedia.org/wiki/Edward_Burnett_Tylor.
- Wikipedia, (2020) "Genaro Fernández MacGregor" [En línea] https://es.wikipedia.org/wiki/Genaro_Fern%C3%A1ndez_MacGregor.
- Wikipedia, (2017) "Jerónimo de Sosa" [En línea] https://es.wikipedia.org/wiki/Jer%C3%B3nimo_de_Sosa.
- Wikipedia, (2021) "José Vasconcelos" [En línea] https://es.wikipedia.org/wiki/Jos%C3%A9_Vasconcelos.
- Wikipedia (2019) "Los toda." [En línea] <https://es.wikipedia.org/wiki/Toda>.
- Wikipedia, (2021) "Martín Luis Guzmán" [En línea] https://es.wikipedia.org/wiki/Mart%C3%ADn_Luis_Guzm%C3%A1n.
- Wikipedia, (2017) "Michel Eyzenger" [En línea] es.wikipedia.org/wiki/Michel_Eyzinger.
- Wikipedia, (2020) "Pierre d'Hozier" [En línea] es.wikipedia.org/wiki/Pierre_d%27Hozier
- Wikipedia, (2021) "Sotero Prieto" [En línea] https://es.wikipedia.org/wiki/Sotero_Prieto_Rodr%C3%ADguez.

Wikipedia, (2020) “Stephan Kukulé” [En línea]
https://es.wikipedia.org/wiki/Stephan_Kekul%C3%A9_von_Stradonitz.

Wikipedia, (2021) “Tratado de Bucareli” [En línea]
https://es.wikipedia.org/wiki/Tratado_de_Bucareli.

http://cdigital.dgb.uanl.mx/la/1080015816/1080015816_110.pdf.

Zozaya, Leonor (2008) “Una revisión de las periodizaciones archivísticas de la edad moderna española”. Madrid: Documenta & Instrumenta, 6. [En línea]
<https://revistas.ucm.es/index.php/DOCU/article/download/DOCU0808110119A/18836>.

Documentos de archivo

Centro cultural Isidro Fabela, (2020) “Acervo Isidro Fabela...op. cit. Registrado en el libro 83 no. 290,1882.

Centro cultural Isidro Fabela, (2020) “Acervo Isidro...op. cit. En los documentos de archivo con clasificación IF/I. 1-001.